

STAVBA POVOLENÁ

Označení stavby - název:

„Technická infrastruktura pro plochu bydlení v k.ú. Juřínka“

Stavební objekty: SO 03 Prodloužení vodovodního řádu

SO 04 Splaškové kanalizace

SO 04.1 Odbočení splaškové kanalizace

SO 05 Dešťová kanalizace

Investor: Město Valašské Meziříčí, Náměstí 7/5, 757 01 Valašské Meziříčí, IČ: 003 04 387

Stavbu provádí:

Za odborné vedení a provádění zodpovídá:

Stavení povolení vydal: MěÚ VALAŠSKÉ MEZIRÍČÍ – OŽP – VODOPRÁVNÍ ÚŘAD

dne: 2.9.2020

pod. č.j. MěÚVM 091185/2020

Dokončení stavby: 31.12.2022

Městský úřad
odbor životního prostředí
757 38 Valašské Meziříčí

Razítko a podpis stavebního úřadu



MĚSTSKÝ ÚŘAD VALAŠSKÉ MEZÍŘÍČÍ

Soudní 1221 • 757 01 Valašské Meziříčí
www.valasskemezirici.cz

ODBOR ŽIVOTNÍHO PROSTŘEDÍ VODOPRÁVNÍ ÚŘAD

Váš dopis značky / ze dne

naše značka

sp. zn.: SZ MěÚVM 060387/2020/4
č.j.: MěÚVM 091185/2020

vyřizuje/e-mail/linka
Ing. Jana Kopecká, oprávněná úřední osoba
kopecka@muvalmez.cz, tel.: 571 674 231

ve Valašském Meziříčí
2.9.2020

ROZHODNUTÍ

SPOLÉČNÉ POVOLENÍ

Městský úřad Valašské Meziříčí, odbor životního prostředí jako vodoprávní úřad věcně příslušný dle ustanovení § 104 odst. 2 písm. c) a ustanovení § 106 odst. 1 zákona č. 254/2001 Sb. o vodách a o změně některých zákonů (vodní zákon), ve znění pozdějších předpisů, (dále jen „vodní zákon“) a jako speciální stavební úřad podle ustanovení § 15 odst. 1 písm. d) zákona č. 183/2006 Sb., o územním plánování a stavebním řádu (stavební zákon), ve znění pozdějších předpisů, (dále jen „stavební zákon“), místně příslušný správní orgán podle ustanovení § 11 zákona č. 500/2004 Sb., správní řád, ve znění pozdějších předpisů, ve správním řízení posoudil podanou žádost žadatele, kterým je:

Město Valašské Meziříčí, se sídlem **Náměstí 7/5, 757 01 Valašské Meziříčí**, IČ: 003 04 387,

zastoupeno **RNDr. Davidem Černochem**, vedoucím Odboru komunálních služeb MěÚ Valašské Meziříčí,

v řízení zastoupen

Ing. Janem Hladíšem – Projektová činnost ve výstavbě, se sídlem nám. Svobody 1317/19, 769 01

Holešov, IČ: 042 83 821

Vodoprávní úřad ve společném územním a stavebním řízení (dále jen „společné řízení“) posoudil podle ustanovení § 94o stavebního zákona podanou žádost o vydání společného povolení a na základě tohoto posouzení

1. schvaluje

podle ustanovení § 94p odst. 1 stavebního zákona a § 13a vyhlášky č. 503/2006 Sb., o podrobnější úpravě územního rozhodování, územního opatření a stavebního řádu, ve znění pozdějších předpisů a podle ustanovení § 15 vodního zákona

stavební záměr na stavbu

„Technická infrastruktura pro plochu bydlení v k.ú. Jurínka“

Stavební objekty

SO 03 Prodloužení vodovodního řádu

SO 04 Splaškové kanalizace

SO 04.1 Odbočení splaškové kanalizace

SO 05 Dešťová kanalizace

(dále jen „stavba“), kraj Zlínský, město Valašské Meziříčí, na pozemku p.č.: 493/2, 693/2 a 493/140 katastrální území **Jurínka**, hydrogeologický rajon - flyšové sedimenty v povodí Bečvy (3221), č. hydrogeologického pořadí 4 – 11 - 02 – 003 – 0 - 00.

Stavba obsahuje:

SO 03 Prodloužení vodovodního řádu

druh vodovodního řádu

řad „V“ potrubí PE 100RC, SDR 17,6, dn 90
řad „V1“ potrubí PE 100RC, SDR 17,6, dn 90

zásobovací síť
272,0 m
101,0 m

11. Stanovuje tyto podmínky pro umístění stavby:
 1. Stavba bude umístěna v souladu s grafickou přílohou rozhodnutí, která obsahuje výkres současného stavu území v měřítku katastrální mapy, se zakreslením stavebního pozemku, požadovaným umístěním stavby, s vyznačením vazeb a vlivů na okolí, zejména vzdálenosti od hranic pozemku a sousedních staveb.

111. Stanovuje tyto podmínky pro provedení stavby:
 1. Stavba vodního díla bude provedena podle projektové dokumentace ověřené vodoprávním úřadem. Případně změny nesmí být provedeny bez předchozího povolení vodoprávního úřadu. PD vypracoval Ing. Jiří Kutal, autorizovaný inženýr pro vodohospodářské stavby, ČKAIT 1300426, datum 09/2019.

Účelem užívání povolených staveb vodních děl je odvádění splaškových odpadních vod, dešťových vod a zásobování obyvatele pitnou vodou v lokalitě s plánovanou výstavbou RD.

Název:	Údaje o povolené stavbě vodního díla:
Povolovaná vodní díla:	SO 05 Dešťová kanalizace
Charakter kanalizační soustavy:	SO 04.1 Odbočení splaškové kanalizace
Počet oddělených částí systému:	SO 04 Splaškové kanalizace
Příslušnost k systému vodovodu:	SO 03 Prodoužení vodovodního řadu
Účel užití vody:	SO 04.1 Odbočení splaškové kanalizace
	SO 05 Dešťová kanalizace
	vodovodní řad zásobovací síť, stoková síť
	kanalizace pro veřejnou potřebu
	oddělná
	vodovodní řad zásobovací síť, stoková síť
	místní
	zásobování obyvatele

rad "V2" potrubí PE 100RC, SDR 17,6, dn 90	86,0 m
rad "V1" potrubí PE 100RC, SDR 17,6, dn 90	73,0 m
protlak - potrubí HDPE dn 160	31,6 m
podzemní hydrant	5 ks
celková délka řadu	532,0 m
SO 04 Splašková kanalizace	
druh stokové sítě	gravitační
stoka "S" potrubí PP SN 12 DN 250	355,0 m
stoka "S1" potrubí PP SN 12 DN 250	88,0 m
čerpací stanice AS PUMP 2000/4350 EO/B-SV	1 ks
výtlač "A" tlakového potrubí PE dn 90	101,0 m
protlak - potrubí HDPE DN 400	12,1 m
celková délka stok	544,0 m
SO 04.1 Odbočení splaškové kanalizace	
druh stokové sítě	gravitační
odbočení "K1 - K21" potrubí PP SN 12 DN 150	118,0 m
celková délka stok	118,0 m
SO 05 Dešťová kanalizace	
druh stokové sítě	gravitační
stoka "D1" potrubí PP DN 250	52,0 m
PP DN 300	45,5 m
PP DN 600 (trubní retence 11,3 m³)	40,0 m
stoka "D2" potrubí PP DN 250	21,0 m
PP DN 300	44,5 m
PP DN 600 (trubní retence 11,3 m³)	40,0 m
stoka "D3" potrubí PP DN 250	51,5 m
PP DN 300	24,0 m
PP DN 600 (trubní retence 11,3 m³)	40,0 m
protlak - potrubí HDPE DN 400	33,5 m
celková délka stok	358,5 m
retenční nádrž o objemu 60,0 m³	96,0 x 1,2 x 0,52 m

2. Při provádění stavby vodního díla musí být dodrženy požadavky dotčených správních orgánů a účastníků řízení uvedené ve vyjádřeních a stanoviscích:
- MěÚ Valašské Meziříčí, odbor ŽP, č.j.: MěÚVM 129640/2019 ze dne 5.6.2019
 - Česká telekomunikační infrastruktura a.s., č.j.: 780586/19 ze dne 16.10.2019
 - GridServices, s.r.o., zn.: 5002019546 ze dne 6.11.2019
 - ČEZ Distribuce, a.s., zn.: 0101353036 ze dne 28.7.2020
 - ČEZ Distribuce, a.s., zn.: 1107558674 ze dne 4.2.2020
 - ČEZ Distribuce, a.s., zn.: 4121477072 ze dne 7.2.2020
 - Vodovody a kanalizace Vsetín, a.s., č.j.: 3143/2019 ze dne 18.12.2019
 - Vodovody a kanalizace Vsetín, a.s., č.j.: 3141/2019 ze dne 18.12.2019
 - Krajská hygienická stanice Zlínského kraje, č.j.: KHSZL 27495/2019 ze dne 15.11.2019
 - Krajské ředitelství Policie Zlínského kraje, územní odbor Vsetín, dopravní inspektorát – úsek dopravního inženýrství, č.j.: KRPZ-121259-1/ČJ-2019-151506 ze dne 18.11.2019
 - Archeologický ústav AV ČR, Brno, v.v.i., zn.: ARUB/5317/19 ze dne 16.10.2019
3. Stavebník oznámí stavebnímu úřadu termín zahájení stavby a název a sídlo stavebního podnikatele, který bude stavbu provádět.
4. Stavebník oznámí stavebnímu úřadu tyto fáze výstavby pro kontrolní prohlídky stavby:
- zahájení stavby
 - dokončení stavby
5. Stavebník zajistí vytyčení prostorové polohy stavby oprávněným zeměměřičem.
6. Stavba bude dokončena do 31.12.2022 ode dne nabytí právní moci tohoto rozhodnutí.
7. Staveniště a celá stavba v době realizace bude řádně zabezpečena proti možnému vniknutí cizích osob na staveniště.
8. Stavebník před zahájením zemních prací zajistí u vlastníků technické infrastruktury vytyčení jejich inženýrských sítí a zajistit jejich neporušení. Budou dodrženy vzájemné ochranné vzdálenosti mezi jednotlivými vedeními (včetně přípojek) a předpisy pro práci v ochranných a bezpečnostních pásmech jednotlivých vedení.
9. Všechny dotčené pozemky budou po dokončení stavby uvedeny do původního stavu. Případné škody vzniklé realizací nebo provozem vodního díla budou uhrazeny dle příslušných předpisů. Ve sporech o náhradu škody rozhoduje soud.
- IV. Stanovuje tyto podmínky pro užívání stavby:**
1. Výše uvedenou stavbu lze užívat na základě kolaudačního souhlasu.
- Ke kolaudačnímu souhlasu stavebník předloží:
- prohlášení stavebního dozoru o správnosti provedení stavby
 - protokol o vyhovující zkoušce těsnosti kanalizačního potrubí a dešťové kanalizace
 - protokol o vyhovující tlakové zkoušce a těsnosti vodovodního potrubí
 - stanovisko Krajské hygienické stanice Zlínského kraje
 - stanovisko Hasičského záchranného sboru Zlínského kraje
 - geometrické zaměření skutečného provedení stavby
 - písemnou dohodu o vzájemných právech a povinnostech uzavřenou dle § 8 odst. 3 zákona č. 274/2001 Sb., o vodovodech a kanalizacích, ve znění pozdějších předpisů (tzv. provozně související smlouvu)
- Účastníci řízení na něž se vztahuje rozhodnutí vodoprávního úřadu (§ 27 odst. 1 zákona č. 500/2004 Sb., správní řád, ve znění pozdějších předpisů):
- Město Valašské Meziříčí, Náměstí 7/5, 757 01 Valašské Meziříčí, IČ: 003 04 387, zastoupeno RNDr. Davidem Černochem, vedoucím odboru komunálních služeb MěÚ Valašské Meziříčí, v řízení zastoupen Ing. Janem Hladíšem – Projektová činnost ve výstavbě, nám. Svobody 1317/19, 769 01 Holešov, IČ: 042 83 821
- Odvodnění**
- Zadatel – Město Valašské Meziříčí, se sídlem Náměstí 7/5, 757 01 Valašské Meziříčí, IČ: 003 04 387, zastoupeno RNDr. Davidem Černochem, vedoucím odboru komunálních služeb MěÚ Valašské Meziříčí, v řízení zastoupen Ing. Janem Hladíšem – Projektová činnost ve výstavbě, nám. Svobody 1317/19, 769 01 Holešov, IČ: 042 83 821, Valašské Meziříčí, žádost o společné stavební povolení stavby vodního díla „Technická infrastruktura pro plochu bydlení v k.ú. Jurtínka“, pro stavební objekty SO 03 Prodloužení vodovodního řádu, SO 04 Splaškové kanalizace, SO 04.1 Odbočení splaškové kanalizace, SO 05 Dešťová kanalizace. Dnem podání bylo zahájeno vodoprávní řízení.**

Žádost byla doložena všemi povinnými doklady podle ustanovení § 10 vyhlášky č. 183/2018 Sb., o náležitostech rozhodnutí a dalších opatření vodoprávního úřadu a o dokladech předkládaných vodoprávnímu řadu, a dalšími doklady, a to:

- informace z KN
- snímek mapy KN
- PD vypracoval Ing. Jiří Kutal, autorizovaný inženýr pro vodohospodářské stavby, ČKAIT 1300426, datum 09/2019.

vyjádření účastníků řízení a dotčených orgánů:

- MěÚ Valašské Meziříčí, odbor ZP, č.j.: MěÚVM 129640/2019 ze dne 5.6.2019
- Česká telekomunikační infrastruktura a.s., č.j.: 780586/19 ze dne 16.10.019
- GridServices, s.r.o., zn.: 5002019546 ze dne 6.11.2019
- ČEZ Distribuce, a.s., zn.: 0101353036 ze dne 28.7.2020
- ČEZ Distribuce, a.s., zn.: 1107558674 ze dne 4.2.2020
- ČEZ Distribuce, a.s., zn.: 4121477072 ze dne 7.2.2020
- Vodovody a kanalizace Vsetín, a.s., č.: 3143/2019 ze dne 18.12.2019
- Vodovody a kanalizace Vsetín, a.s., č.: 3141/2019 ze dne 18.12.2019
- Krajská hygienická stanice Zlínského kraje, č.j.: KHSZL 27495/2019 ze dne 15.11.2019
- Krajské ředitelství Policie Zlínského kraje, územní odbor Vsetín, dopravní inspektorát – úsek dopravního inženýrství, č.j.: KRPZ-121259-1/CJ-2019-151506 ze dne 18.11.2019
- Archeologický ústav AV ČR, Brno, v.v.i., zn.: ARUB/5317/19 ze dne 16.10.2019
- Hasičský záchranný sbor Zlínského kraje, územní odbor Vsetín, č.j.: HSZL-6187-2/VS-2019 ze dne 11.11.2019

- Přímé určení polohy – začátek stavby vodovodu (orientační):
Y = 498161,72 X = 1138122,64 Y = 498366,77 X = 1137936,91
- Přímé určení polohy – konec stavby vodovodu (orientační):
- Přímé určení polohy – začátek stavby splaškové kanalizace (orientační):
Y = 498162,78 X = 1138121,06 Y = 498317,30 X = 1137902,51
- Přímé určení polohy – konec stavby splaškové kanalizace (orientační):
- Přímé určení polohy – začátek stavby dešťové kanalizace (orientační):
Y = 498357,51 X = 1137993,00 Y = 498263,59 X = 1137946,96

Podle ustanovení § 115 vodního zákona a příslušných ustanovení stavebního zákona a zákona č. 500/2004 Sb., správní řád, ve znění pozdějších předpisů oznámil příslušný vodoprávní úřad zahájení vodoprávního řízení účastníkům řízení a dotčeným orgánům Oznámením č.j.: MěÚVM 060387/2020 ze dne 27.7.2020. Současně podle ustanovení § 112 odst. 2 stavebního zákona upustil od ohledání na místě a ústního jednání, protože jsou mu dobře známy poměry v území a žádost poskytuje dostatečný podklad pro posouzení záměru, a stanovil, že ve lhůtě do 15 dnů od doručení tohoto oznámení mohou účastníci řízení uplatnit své námítky a dotčené orgány sva závazná stanoviska.

Jako účastníci společného povolení byli poati ve smyslu ustanovení § 94k odst. a), b), d) a e) stavebního zákona:

Stavebník:
- Město Valašské Meziříčí, se sídlem Náměstí 7/5, 757 01 Valašské Meziříčí, zastoupeno RNDr. Davidem Černochem, vedoucím Odboru komunálních služeb MěÚ Valašské Meziříčí, v řízení zastoupen Ing. Janem Hladíšem – Projektová činnost ve výstavbě, se sídlem nám. Svobody 1317/19, 769 01 Holešov, IC: 042 83 821

Obec, na jejímž území má být požadovaný stavební záměr uskutečněn:
- Město Valašské Meziříčí, se sídlem Náměstí 7/5, 757 01 Valašské Meziříčí, IC: 003 04 387, zastoupeno Odborem majetkové správy, Soudní 1221, 757 01 Valašské Meziříčí

Vlastník pozemku, na kterém má být požadovaný stavební záměr uskutečněn, nebo ten, kdo má jiné věcné právo k tomuto pozemku:
- Město Valašské Meziříčí, se sídlem Náměstí 7/5, 757 01 Valašské Meziříčí, IC: 003 04 387, zastoupeno Odborem majetkové správy, Soudní 1221, 757 01 Valašské Meziříčí- Zlínský kraj, třída Tomáše Bati 21, 760 01 Zlín
- Rediteisťv silnic Zlínského kraje, příspěvková organizace, K Majáku 5001, 760 01 Zlín

Osoba, jejíž vlastnické právo nebo jiné věcné právo k sousedním pozemkům nebo stavbám na nich může být společným povolením přímo dotčeno:
- Město Valašské Meziříčí, Náměstí 7/5, 757 01 Valašské Meziříčí, zastoupeno Odborem majetkové správy MěÚ Valašské Meziříčí, Soudní 1221, 757 01 Valašské Meziříčí

Za účastníky řízení byli pojeti pouze vlastníci sousedních pozemků a staveb, kteří mají společnou hranici s pozemky, které jsou předmětem společného povolení. Vlastníci vzdálenějších sousedních pozemků a staveb nebyli za účastníky řízení pojeti, protože jejich práva stavbou nemohou být přímo dotčena a to jednak z důvodu velké vzdálenosti těchto sousedních pozemků a staveb od povolované stavby a také z důvodu rozsahu povolované stavby.

Podle § 94o odst. 1 stavební úřad ve společném řízení posuzuje, zda je stavební záměr v souladu s požadavky:

- Stavebního zákona a jeho prováděcích právních předpisů.
- Na veřejnou dopravu nebo technickou infrastrukturu k možnosti a způsobu napojení nebo k podmínkám dotčených ochranných a bezpečnostních pásů.
- Zvláštních právních předpisů a se závaznými stanovisky, popřípadě s výsledkem řešení rozporů.

Soulad záměru s požadavky stavebního zákona a jeho prováděcích právních předpisů:

Dokumentace pro územní řízení splňuje požadavky vyhlášky č. 501/2006 Sb., o obecných požadavcích na využívání území, ve znění pozdějších změn a doplňků, vyhlášky č. 268/2009 Sb., o technických požadavcích na stavby a vyhl. č. 590/2002 Sb. o technických požadavcích pro vodní díla.

Soulad záměru s požadavky na veřejnou dopravu nebo technickou infrastrukturu k možnosti a způsobu napojení nebo k podmínkám dotčených ochranných a bezpečnostních pásů:

Stanoviska a vyjádření vlastníků technické a dopravní infrastruktury předložene k návrhu na vydání společného povolení byla zapracována do podmínek tohoto rozhodnutí.

Zvláštních právních předpisů a se závaznými stanovisky, popřípadě s rozhodnutími dotčených orgánů podle zvláštních právních předpisů nebo tohoto zákona, popřípadě s výsledkem řešení rozporů.

Stavební úřad zajistil vzájemný soulad předložených závazných stanovisek dotčených orgánů vyžadovaných zvláštními předpisy a zahrnul je do podmínek rozhodnutí.

Stavební úřad dále podle § 94o odst. 2 stavebního zákona ověřil zejména, zda:

- Dokumentace je úplná, přehledná, a zda jsou v odpovídající míře řešeny obecné požadavky na výstavbu.
- Je zajištěn příjezd ke stavbě, včasné vybudování technického, popřípadě jiného vybavení potřebného k řádnému užívání stavby vyžadovaného zvláštním právním předpisem.

Ověření, zda je dokumentace úplná, přehledná, a zda jsou v odpovídající míře řešeny obecné požadavky na výstavbu:

Projektová dokumentace je vypracována v souladu s vyhláškou č. 183/2018 Sb., o náležitostech rozhodnutí a dalších opatření vodoprávního úřadu a o dokladech předkládaných vodoprávnímu řádu. Je úplná, přehledná, byla zpracována oprávněnou autorizovanou osobou a v odpovídající míře řeší obecné požadavky na výstavbu.

Ověření, zda je zajištěn příjezd ke stavbě, včasné vybudování technického, popřípadě jiného vybavení potřebného k řádnému užívání stavby vyžadovaného zvláštním právním předpisem:

Příjezd ke stavbě je stávající z místní komunikace.

Posouzení vodoprávního úřadu:

Vodoprávní úřad v provedeném řízení přezkoumal předloženou žádost z hledisek uvedených v ustanoveních vodního zákona a stavebního zákona, projednal ji s účastníky řízení a s dotčenými správními úřady a zjistil, že jejím uskutečněním nebo užíváním nejsou ohroženy zájmy chráněné zákony a zvláštními předpisy. Umištění stavby je v souladu se schválenou územně plánovací dokumentací a vyhovuje obecným požadavkům na využívání území. Projektová dokumentace stavby splňuje obecné požadavky na výstavbu.

Při přezkoumání žádosti, projednání věci s účastníky řízení a na základě shromážděných právně významných skutečností nebyly shledány důvody bránící povolení.

Vodoprávní úřad zajistil vzájemný soulad předložených závazných stanovisek dotčených orgánů vyžadovaných zvláštními předpisy a zahrnul je do podmíněk rozhodnutí.

Na základě výsledku řízení, po posouzení vodohospodářských zájmů rozhodl vodoprávní úřad o povolení stavby tak, jak je uvedeno ve výrokové části tohoto rozhodnutí, za použití ustanovení právních předpisů ve výrokové části uvedených.

Podané žádosti vodoprávní úřad vyhověl v plném rozsahu.

V průběhu řízení nebyly uplatněny námítky proti povolení stavby vodního díla.

Poučení účastníků

Proti tomuto rozhodnutí mohou účastníci řízení podat odvolání ve lhůtě 15 dnů ode dne jeho oznámení. O odvolání rozhoduje Krajský úřad Zlínského kraje, odbor životního prostředí a zemědělství. Odvolání se podává u Městského úřadu Valašské Meziříčí, odboru životního prostředí.

Odvolání musí mít náležitosti uvedené v § 37 odst. 2 správního řádu a musí obsahovat údaje o tom, proti kterému rozhodnutí směřuje, v jakém rozsahu ho napadá a v čem je spatřován rozpor s právními předpisy nebo nesprávnost rozhodnutí nebo řízení, jež mu předcházelo. Nemí-li v odvolání uvedeno, v jakém rozsahu odvolatel napadá, platí, že se domáhá zrušení celého rozhodnutí.

Odvolání se podává s potřebným počtem stejnopisů tak, aby jeden stejnopis zůstal správnímu orgánu a aby každý účastník dostal jeden stejnopis. Nepodá-li účastník potřebný počet stejnopisů, vyhotoví je správní orgán na náklady účastníka.

Odvoláním lze napadnout výrokovou část rozhodnutí, jednotlivý výrok nebo jeho vedlejší ustanovení. Odvolání jen proti odůvodnění rozhodnutí je nepřipustné.

Vodoprávní úřad po dni nabytí právní moci tohoto rozhodnutí doručí žadateli stejnopis písemného vyhození společeného povolení opatřený doložkou právní moci spolu s ověřenou grafickou přílohou, stejnopis písemného vyhození společeného povolení opatřený doložkou právní moci doručí také místně příslušnému obecnímu úřadu, pokud není stavebním úřadem, a jde-li o stavby podle § 15 nebo 16 stavebního zákona, také stavebnímu úřadu příslušnému k povolení stavby.

Vodoprávní úřad po dni nabytí právní moci výroku tohoto rozhodnutí zašle žadateli jedno vyhození ověřené projektové dokumentace a štítek obsahující identifikační údaje o povolené stavbě. Další vyhození ověřené projektové dokumentace zašle vlastníkovi stavby, pokud není žadatelem. Žadatel je povinen štítek před zahájením stavby umístit na viditelném místě u vstupu na staveniště a ponechat jej tam až do dokončení stavby, případně do vydání kolaudačního souhlasu; rozsáhlé stavby se mohou označit jiným vhodným způsobem s uvedením údajů ze štitku.

Společné povolení má podle § 94p odst. 5 stavebního zákona platnost 2 roky. Stavba nesmí být zahájena, dokud toto rozhodnutí nenabude právní moci.



[Handwritten signature]

Ing. Jana Kopecká

referent vodoprávního úřadu, odbor životního prostředí MěU Valašské Meziříčí

Přílohy pro stavebníka:

1. Ověřená projektová dokumentace „Technická infrastruktura pro plochu bydlení v k.ú. Juriňka“, po nabytí právní moci tohoto rozhodnutí.

2. Štítek „Stavba povolena“ s uvedením údajů podle ustanovení § 21 odst. 2 vyhlášky č. 132/1998 Sb., kterou se provádějí některá ustanovení stavebního zákona - po nabytí právní moci tohoto rozhodnutí.

Účastníci řízení na něž se vztahuje rozhodnutí vodoprávního úřadu (§ 27 odst. 1 zákona č. 500/2004 Sb., správní řád, ve znění pozdějších předpisů):

- Město Valašské Meziříčí, Náměstí 7/5, 757 01 Valašské Meziříčí, IC: 003 04 387, zastoupeno RNDr. Davidem Černochem, vedoucím Odboru komunálních služeb MěÚ Valašské Meziříčí, v řízení zastoupen Ing. Janem Hladíšem – Projektová činnost ve výstavbě, nám. Svobody 1317/19, 769 01 Holešov, IČ: 042 83 821

Účastníci řízení (§ 27 odst. 2 zákona č. 500/2004 Sb., správní řád, ve znění pozdějších předpisů):

- MěÚ Valašské Meziříčí, Náměstí 1221, 757 01 Valašské Meziříčí, zastoupeno Odborem majetkové správy

- Zlínský kraj, třída Tomáše Bati 21, 760 01 Zlín

- Ředitelství silnic Zlínského kraje, příspěvková organizace, K Majáku 5001, 760 01 Zlín

- Ing. Karel Kubla, Juřínka 139, 757 01 Valašské Meziříčí

- Martina Kublová, Juřínka 139, 757 01 Valašské Meziříčí

- Jiří Trubka, Juřínka 91, 757 01 Valašské Meziříčí

- Lenka Trubková, Zašovská 735, 757 01 Valašské Meziříčí

- Česká telekomunikační infrastruktura a.s., Olšanská 2681/6, 130 00 Praha 3

- GridServices, s.r.o., Plynárenská 499/1, 602 00 Brno – Zábřovice

- Vodořady a kanalizace Vsetín, a.s., Jasenická 1106, 755 01 Vsetín

- ČEZ Distribuce, a.s., Teplická 874/8, 405 02 Děčín IV-Podmokly

- Archeologický ústav AV ČR, Brno, v.v.i., Čechyňská 363/19, 602 00 Brno

- Povodí Moravy, s.p., Dřevařská 11, 602 00 Brno

Dotčené orgány:

- Krajská hygienická stanice Zlínského kraje, Havlíčkovy nábřeží 600, 760 01 Zlín

- Hasičský záchranný sbor Zlínského kraje, Územní odbor Vsetín, Železničního vojska 1347, 757 01 Valašské Meziříčí

- Krajské ředitelství Policie České republiky, územní odbor Vsetín, Hlásenka 1516, 755 01 Vsetín

- MěÚ Valašské Meziříčí - odbor ZP – odpadové hospodářství, ochrana přírody a krajiny, ZPF



**MĚSTSKÝ ÚŘAD
VALAŠSKÉ MEZIRÍČÍ**
Soudní 1221 • 757 01 Valašské Meziříčí
www.valasskemezirci.cz

**ODBOR
ŽIVOTNÍHO
PROSTŘEDÍ**

Váš dopis značky / ze dne

naše značka

vyřizuje linka

ve Valašském Meziříčí

sp. zn.: SZ MeUVM 048208/2020/2

oprávněná úřední

03. 06. 2020

malenakova@muvalmez.cz, 571 674 209

ZÁVAZNÉ STANOVISKO

dle § 149 zák. č. 500/2004, správní řád

Souhlas s trvalým odnětím půdy ze ZPF – "Technická infrastruktura pro plochu bydlení v k. ú. Juřínka"
na parc. č. 493/2 v k. ú. Juřínka

Městský úřad Valašské Meziříčí jako věcně a místně příslušný orgán ochrany zemědělského půdního fondu (dále jen "ZPF") dle § 66 zákona č. 128/200 Sb., o obcích, ve znění pozdějších předpisů, dle § 10 a § 11 zákona č. 500/2004 Sb., správní řád, ve znění pozdějších předpisů a § 15 písm. j) zákona č. 334/1992 Sb., o ochraně zemědělského půdního fondu, ve znění pozdějších předpisů (dále jen "zákon"), na základě přezkoumání dokumentace předložené k žádosti Města Valašské Meziříčí, IČO: 0030487, sídlem Náměstí 7/5, 757 01 Valašské Meziříčí, které na základě písemné zastupuje Ing. Jan Hladíš, IČO: 04283821, sídlem nám. Svobody 1317/19, 769 01 Holešov, podle ustanovení § 9 odst. 8 zákona uděluje:

s o u h l a s

s trvalým odnětím půdy ze zemědělského půdního fondu

stavebníkov:

- Město Valašské Meziříčí, IČO: 0030487, se sídlem Náměstí 7/5, 757 01 Valašské Meziříčí

pro stavbu Technická infrastruktura pro plochu bydlení v k. ú. Juřínka

Vymezení dotčených pozemků:

Katastrální území	Parcelní číslo	Výměra pozemku (m ²)	Druh pozemku	BPEJ, Třída ochrany	Plocha odnětí (m ²)
Juřínka	493/2	22 026	Orná půda	6 22 13/V.	3 500
Plocha odnětí celkem					3 500

Zákres odnímané části pozemku je nedílnou součástí souhlasu k odnětí zemědělské půdy ze zemědělského půdního fondu.

za těchto podmínek:

Die ustanovení zákona § 9 odst. 8 písm. b), d) zákona je souhlas udělen za předpokladu, že žadatel nebo jeho právní nástupce zajistí splnění následujících podmínek:

1. V rozhodnutích dle zvláštních předpisů nesmí plocha dotčených pozemků překročit výměry dané tímto souhlasem a rovněž účel trvalého odnětí půdy pro stavbu "Technická infrastruktura pro plochu bydlení v k. ú. Juřínka" na parc. č. 493/2 v k. ú. Juřínka (dále jen "stavba") je závazný. Rozsah požadovaného záboru ZPF je vymezen ve výkresové části dokumentace: Situace a vytyčovací výkres – DZ, Technická infrastruktura pro plochu bydlení v k. ú. Juřínka, datum: září 2019, odp. projektant: Ing. Jan Hladíš.

2. Ukládá se povinnost řídit se zásadami ochrany zemědělského půdního fondu, odnímat jen nejnutnější plochu zemědělského půdního fondu.
3. Před započítáním stavby vytyčít v terénu hranice trvalého záboru zemědělské půdy.
4. Orgánem ochrany zemědělského půdního fondu **nebude předepsán samostatným rozhodnutím odvod stanovený za odnětí půdy ze zemědělského půdního fondu pro stavby dálnic, silnic a místních komunikací, včetně jejich součástí a příslušenství** v souladu s ustanovením § 11a odst. 1 písm. b) zákona. **Zadatel je povinen orgán ochrany zemědělského půdního fondu MěÚ Valašské Meziříčí doručit kopii pravomocného rozhodnutí, pro které je souhlas s odnětím podkladem, a to do 6 měsíců ode dne nabytí právní moci.**
5. Zadatel je povinen při stavbě oddělit skrytá oddělená svrchní kulturní vrstvu půdy, popřípadě hlouběji uložené zúrodnění schopné zeminy. Před zahájením stavby bude z plochy trvalého záboru zemědělské půdy skryta ornice a další zúrodnění schopné vrstvy z celé odnímání plochy, při průměrné mocnosti vrstev 30 cm. Celkově skrytka této zeminy bude činit cca 1050 m³ (3 500 m² x 0,3 m). Skrytka ornice bude řádně uskladněna na pozemku 493/2 v k. ú. Juřínka, kde bude chráněna před erozí, odcizením, kontaminací a proti znehodnocení zaplevelením. Skrytka bude dále použita ke zlepšení půdních vlastností pozemků, k ohnumusování za účelem následného ozeelení pozemku (max. vrstva 10 cm) s cílem jeho zúrodnění.
6. Při umísťování technické infrastruktury mimo plochy trvalého záboru zemědělské půdy uvede stavebník dotčené plochy do původního stavu.
7. Na pozemku dotčeném stavbou v k. ú. Juřínka se nenachází meliorace (investice do půdy).
8. Investor učiní opatření, během provádění činnosti souvisejících se stavbou, k zabránění uniků pevných, kapalných a plynných látek poškozujících zemědělský půdní fond a jeho vegetační kryt.
9. K dočasnému využití zemědělské půdy k nezemědělským účelům na dobu kratší než 1 rok, není třeba souhlasu orgánu ochrany ZPF k odnětí. Investor nejmeně 15 dnů předem písemně oznámí příslušnému orgánu ochrany ZPF zahájení prací.
10. O veškeré manipulaci s ornici pověde stavebník prokazatelnou a přehlednou evidenci.
11. Tento souhlas musí být závaznou součástí rozhodnutí, která budou ve věci vydána podle stavebního zákona. Platnost tohoto souhlasu bude totožná s platností těchto rozhodnutí a prodlužuje se současně s prodložením jejich platnosti (§ 10 odst. 1 zákona).
12. Souhlas s odnětím zemědělské půdy ze zemědělského půdního fondu pozbývá platnosti uplynutím 3 let ode dne jeho oznámení zadateli, nestali-li se podkladem pro řízení podle zvláštních právních předpisů (§ 10 odst. 3 zákona).
13. Podkladem pro zápis změny druhu pozemku v katastru nemovitostí je rozhodnutí vydané podle zvláštních právních předpisů (§ 10 odst. 4 zákona).

Odvodnění:

Stavebník: Město Valašské Meziříčí, IČO: 0030487, se sídlem Náměstí 7/5, 757 01 Valašské Meziříčí, které na základě rozhodnutí Ing. Jana Hladíše, Svoboda 1317/19, 769 01 Holešov ("zadatel"), požádal dne 16. 10. 2019 odbor životního prostředí MěÚ Valašské Meziříčí o vydání koordinovaného závazného stanoviska pod č. j. MěÚV/M 12964/0/2019 a součástí koordinovaného závazného stanoviska je i závazné stanovisko souhlas s trvalým odnětím půdy ze zemědělského půdního fondu podle ust. § 9 odst. 8 zákona.

Městský úřad Valašské Meziříčí obdržel dne 20. 05. 2020 žádost Města Valašské Meziříčí, IČO: 0030487, se sídlem Náměstí 7/5, 757 01 Valašské Meziříčí, které na základě mocí zastupuje Ing. Jan Hladíš, IČO: 04283821, se sídlem nám. Svoboda 1317/19, 769 01 Holešov ("zadatel"), o udělení souhlasu s trvalým odnětím zemědělské půdy ze zemědělského půdního fondu a to v souvislosti se "Technická infrastruktura pro plochu bydlení v k. ú. Juřínka" na parcele č. 493/2 v k. ú. Juřínka v celkovém rozsahu 3 500 m². Ve zdůvodnění a účelu odnětí je uvedeno, že stavba řeší nové základní technické vybavení lokality Juřínka část obce Valašské Meziříčí. V rámci stavby bude provedena nová splašková a dešťová kanalizace, vodovod, plynovod, rozvody NN, veřejné osvětlení a komunikace vč. zpevněných ploch. V okrajích území podél stávající zástavby v obci jsou situovány inženýrské sítě pro veřejnou potřebu. Území navazuje na stávající zástavbu v lokalitě Juřínka. Navrhovaný zámeň je v souladu s příslušným využitím ploch - plochy smíšené obytné vesnické. Komunikace bude sloužit jako plánovaný přístup k rodinným domům. Přístup na území je ze stávající zpevněné místní komunikace.

Z hlediska charakteru záboru ZPF je požadován zábor trvalý. Za trvalé odnětí půdy ze ZPF **nebudou** žadateli předepsány odpady v souladu s ust. 11a) odst. 1 písm. b) zákona. Pozemek parc. č. 493/2 v k. ú. Juřínka je ve vlastnictví žadatele. Městský úřad Valašské Meziříčí, Odbor komunálních služeb, vydal dne 01. 06. 2020 potvrzení, že po vybudování a kolaudaci bude komunikace zatřena do pasportu místních komunikací města Valašské Meziříčí.

Pozemek dotčený stavbou je veden jako orná půda se jedním dotčeným BPEJ (bonitované půdně ekologické jednotky) 6 22 13 náležející do V. třídy ochrany zemědělské půdy – půdy s velmi nízkou produkční schopností, jako jsou mělké půdy, hydromorfní půdy, silně skeletovité a silně erozně ohrožované. Tyto půdy jsou většinou pro zemědělské účely postadatelné. Lze připustit i jiné, efektivnější, využití než zemědělské. Jedná se zejména o půdy s nízkým stupněm ochrany, s výjimkou vymezených ochranných pásem a chráněných území. Z hlediska Územního plánu Valašské Meziříčí se záměr nachází v ploše smíšené obytně vesnické – plocha SO.3 v zastavitelné ploše a je v souladu se schválenou územně plánovací dokumentací.

Záměr využít předmětného pozemku pro umístění výše uvedené stavby dle předložené žádosti, lze v souladu s podmínkami využít ploch zahrnout mezi využití přípustné.

Žádost obsahuje potřebné doklady ve smyslu § 9 odst. 6 zákona č. 334/1992 Sb.

Na pozemku dotčeném stavbou bude provedena skryvka na základě pedologického průzkumu a bilance skryvký ornice.

Na základě posouzení žádosti s přílohami, orgán ochrany ZPF městského úřadu shledal, že půda může být odhátá ze ZPF a vydal tento souhlas dle § 9 odst. 8 zákona.

Souhlas s odnětím zemědělské půdy ze ZPF se stane závaznou součástí rozhodnutí stavebního úřadu MěÚ Valašské Meziříčí. Dle sdělení zadatele vydá stavební úřad MěÚ Valašské Meziříčí k záměru „Technická infrastruktura pro plochu bydlení v k. ú. Jurínka“ na parcele č. 493/2 v k. ú. Jurínka, společně rozhodnutí o umístění stavby a stavební povolení.

Zadatel je povinen plnit podmínky stanovené v tomto souhlasu ode dne, kdy rozhodnutí vydané podle stavebního zákona nabylo právní moci, popřípadě ve lhůtách v něm určených.

Tento souhlas k odnětí půdy ze ZPF neřeší majetkoprávní vztahy k dotčeným pozemkům.

Nesplněním některé z podmínek ochrany zemědělského půdního fondu stanovených rozhodnutím vydaným na základě souhlasu s odnětím zemědělské půdy ze zemědělského půdního fondu, může být klasifikováno jako přestupek podle § 20a zákona.

Poučení:

Toto závazné stanovisko není samostatným rozhodnutím ve správním řízení, slouží jako podklad pro rozhodnutí, které bude vydáno podle zvláštního právního předpisu (zákon č. 183/2006 Sb., o územním plánování a stavebním řádu (stavební zákon), ve znění pozdějších předpisů, „dále jen stavební zákon“). Obsah tohoto závazného stanoviska je závazný pro výrokovou část rozhodnutí správního orgánu. Odvolání proti obsahu závazného stanoviska lze podat v rámci odvolání proti rozhodnutí správního orgánu příslušného k vydání rozhodnutí podle stavebního zákona. Nezákonně závazné stanovisko lze zrušit nebo změnit v prezumním řízení, k němuž je příslušný Krajský úřad Zlínského kraje. Zrušení nebo změna závazného stanoviska je v případě, že rozhodnutí, které bylo závazným stanoviskem podmíněno, již nabylo právní moci, důvodem obnovy řízení.

„otisk úředního razítka“

Mgr. Hana Malenčáková
referent odboru životního prostředí
opatřeno elektronickým podpisem

Příloha: Oznámení zahájení realizace záměru dle ust. § 11 odst. 4 zákona č. 334/1992 Sb., o ochraně zemědělského půdního fondu, ve znění pozdějších předpisů.

Na vědomí
Ing. Jan Hladíš, IČO: 04283821, nám. Svobody 1317/19, 769 01 Holešov, DS: 7b6r3pw

Soupis součástí spisu:

1. Žádost o souhlas s trvalým odnětím zemědělské půdy ze zemědělského půdního fondu ze dne 20. 05. 2020 a kopie žádosti o koordinované závazné stanovisko ze dne 16. 10. 2019.
2. Plná moc od Města Valašské Meziříčí, IČO: 0030487, sídlem Náměstí 7/5, 757 01 Valašské Meziříčí pro Ing. Jana Hladíše, IČO: 04283821, sídlem nám. Svobody 13117/19, 769 01 Holešov, ze dne 08. 10. 2019.
3. Informace z nahlížení do katastru nemovitostí ze dne 19. 05. 2020.
4. Výkresová dokumentace: Situace a výtýčovací výkres – DZ, Technická infrastruktura pro plochu bydlení v k. ú. Juřínka, datum: září 2019, odp. projektant: Ing. Jan Hladíš.
5. Přílohy k odnětí zemědělské půdy ze zemědělského půdního fondu.
6. Kopie A+B Průvodní a souhrnné technické zprávy.
7. Potvrzení o zařazení komunikací do pasportu komunikací ze dne 01. 06. 2020.

Zákres odnímané části pozemku je nedílnou součástí souhlasu k odnětí zemědělské půdy ze zemědělského půdního fondu.

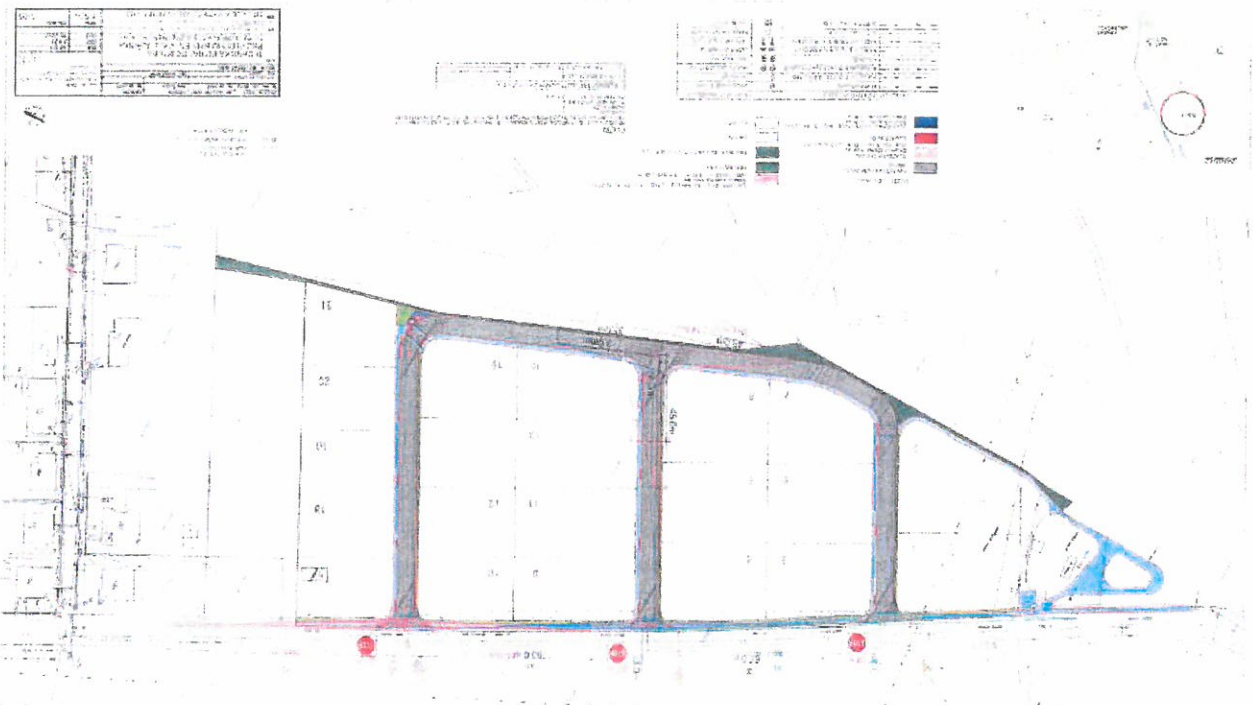



MĚSTSKÝ ÚŘAD VALAŠSKÉ MEZIRÍČÍ

Soudní 1221 • 757 01 Valašské Meziříčí
www.valasskemezirici.cz

**ODBOR ŽIVOTNÍHO
PROSTŘEDÍ**

Váš dopis značky / ze dne

naše značka

sp. zn.: MěÚVM 129640/2019/2-330
č. j.: MěÚVM 129640/2019

@ placzkova@muvalmez.cz

☎ 571 674 210

Vytiskuje linka

oprávněná úřední osoba

Ing. Lucie Pláčková

5/6/2020

ve Valašském Meziříčí

Město Valašské Meziříčí
IČ: 003 04 387
Náměstí 7
757 01 Valašské Meziříčí
zastupuje:
Ing. Jan Hladíš
Nám. Svobody 1317/19
769 01 Holešov

KOORDINOVANÉ ZÁVAZNÉ STANOVISKO

Městský úřad Valašské Meziříčí, jako příslušný dotčený orgán veřejné správy, v rámci výkonu přenesené působnosti dle § 61 zákona č. 128/2000 Sb., o obcích, ve znění pozdějších předpisů, na základě žádosti o vydání koordinovaného závazného stanoviska k předložené projektové dokumentaci stavby, dle § 4 odst. 7 zák. č. 183/2006 Sb., o územním plánování a stavebním řádu (stavební zákon), ve znění pozdějších předpisů a dle § 149 odst. 1 zákona č. 500/2004 Sb., vydává žádatel:

Město Valašské Meziříčí, IČ: 003 04 387, Náměstí 7, 757 01 Valašské Meziříčí,

zastupuje: Ing. Jan Hladíš, Nám. Svobody 1317/19, 769 01 Holešov,

pro společné územní a stavební řízení stavby: "Technická infrastruktura pro plochu bydlení v k. ú. Juřínka", dotčené pozemky stavbou: parc. č. 493/2, 493/103, 493/140, 693/2, k. ú. Juřínka, zpracovatel dokumentace: Ing. Jan Hladíš, IČ: 042 83 821, Nám. Svobody 1317/19, 769 01 Holešov, datum: 09/2019,

toto koordinované závazné stanovisko.

Charakteristika záměru:

Stavba řeší nové základní technické vybavení lokality Juřínka část obce Valašské Meziříčí. V rámci stavby bude provedena nová spíšková a dešťová kanalizace, vodovod, plynovod, rozvody NN, veřejné osvětlení a komunikace vč. zpevněných ploch. V okrají území podél stávající zástavby v obci jsou situovány inženýrské sítě pro veřejnou potřebu. Území navazuje na stávající zástavbu v lokalitě Juřínka. Přístup na území je ze stávající zpevněné místní komunikace. Samostatnou stavbou je pak přeložka VN a nové traťostanice, kterou bude realizovat spol. ČEZ na základě smlouvy s městem Valašské Meziříčí.

Městský úřad Valašské Meziříčí, jako příslušný dotčený orgán státní správy ke stavebnímu řízení, vydává k předložené projektové dokumentaci stavby dle § 4 odst. 7 zák. č. 183/2006 Sb., o územním plánování a stavebním řádu (stavební zákon), ve znění pozdějších předpisů a dle § 149 odst. 1 zákona č. 500/2004 Sb., vydává žádatel!

Koordinované závazné stanovisko,

k ochraně veřejných zájmů podle níže uvedených ustanovení zvláštních právních předpisů.

1/ Stanovisko podle zákona č. 185/2001 Sb., o odpadech a o změně některých dalších zákonů, ve znění pozdějších předpisů:

ZÁVAZNÉ STANOVISKO

dle zákona 185/2001 Sb. o odpadech

Městský úřad Valašské Meziříčí, odbor životního prostředí, jako příslušný orgán veřejné správy v oblasti odpadového hospodářství podle ust. § 71 písm. k) zákona č. 185/2001 Sb., o odpadech (dále jen zákon o odpadech), v platném znění, pověřený výkonem přenesené působnosti dle ust. § 61 odst. 1 písm. c) zákona č. 128/2000 Sb., o obcích, ve znění pozdějších předpisů a dle § 11 zákona č. 500/2004 Sb., správní řád, ve znění pozdějších předpisů, vydává podle ustanovení § 79 odst. 4, zákona o odpadech žádatel:

Město Valašské Meziříčí, IČ: 003 04 387, Náměstí 7, 757 01 Valašské Meziříčí,

zastupuje: Ing. Jan Hladíš, Nám. Svobody 1317/19, 769 01 Holešov,

Poučení

Podle ust. § 149 správního řádu není závazné stanovisko samostatným rozhodnutím a nelze se proti němu odvolat. Obsah závazného stanoviska je závazný pro výrokovou část rozhodnutí vydaného podle zvláštních předpisů. Proti obsahu závazného stanoviska se lze odvolat v rámci odvolání proti rozhodnutí stavebního úřadu.

Oprávněná úřední osoba: Ing. Rostislav Frydrych

3/ Stanovisko podle zákona č. 334/1992 Sb., o ochraně zemědělského půdního fondu, ve znění pozdějších předpisů:

ZÁVAZNÉ STANOVISKO

dle § 149 zák. č. 500/2004, správní řád

Souhlas s trvalým odnětím půdy ze ZPF – „Technická infrastruktura pro plochu bydlení v k. ú. Juřínka“ na parc. č. 493/2 v k. ú. Juřínka

Městský úřad Valašské Meziříčí jako věcně a místně příslušný orgán ochrany zemědělského půdního fondu (dále jen „ZPF“) dle § 66 zákona č. 128/200 Sb., o obcích, ve znění pozdějších předpisů, dle § 10 a § 11 zákona č. 500/2004 Sb., správní řád, ve znění pozdějších předpisů a § 15 písm. j) zákona č. 334/1992 Sb., o ochraně zemědělského půdního fondu, ve znění pozdějších předpisů (dále jen „zákon“), na základě přezkoumání dokumentace předložené k žádosti Města Valašské Meziříčí, IČO: 0030487, sídlem Náměstí nám. Svobody 1317/19, 769 01 Holešov, podle ustanovení § 9 odst. 8 zákona uděluje:

s o u h l a s

s trvalým odnětím půdy ze zemědělského půdního fondu

stavebníkov:

- Město Valašské Meziříčí, IČO: 0030487, se sídlem Náměstí 7/5, 757 01 Valašské Meziříčí

pro stavbu Technická infrastruktura pro plochu bydlení v k. ú. Juřínka

Vymezení dotčených pozemků:

Katastrální území	Parcelní číslo	Výměra pozemku (m ²)	Druh pozemku	BPEJ, Trída ochrany	Plocha odnětí celkem
Juřínka	493/2	22 026	Orná půda	6 22 13/V.	3 500
					3 500
Plocha odnětí (m ²)					

Záres odnímané části pozemku je nedílnou součástí souhlasu k odnětí zemědělské půdy ze zemědělského půdního fondu.

za těchto podmínek:

Die ustanovení zákona § 9 odst. 8 písm. b), d) zákona je souhlas udělen za předpokladu, že žadatel nebo jeho právní nástupce zajistí splnění následujících podmínek:

1. V rozhodnutích dle zvláštních předpisů nesmí plocha dotčených pozemků překročit výměry dané tímto souhlasem a rovněž účel trvalého odnětí půdy pro stavbu „Technická infrastruktura pro plochu bydlení v k. ú. Juřínka“ na parc. č. 493/2 v k. ú. Juřínka (dále jen „stavba“) je závazný. Rozsah požadovaného záboru ZPF je vymezen ve výkresové části dokumentace: Situace a výtýčovací výkres – DZ, Technická infrastruktura pro plochu bydlení v k. ú. Juřínka, datum: září 2019, odp. projektant: Ing. Jan Hladíš.

2. Ukládá se povinnost řídit se zásadami ochrany zemědělského půdního fondu, odnímat jen nejnужnější plochu zemědělského půdního fondu.

3. Před započítáním stavby vytyčít v terénu hranice trvalého záboru zemědělské půdy.

4. Orgánem ochrany zemědělského půdního fondu nebude předepsán samostatným rozhodnutím odvod stanovený za odnětí půdy ze zemědělského půdního fondu pro stavby dálnic, silnic a místních komunikací, včetně jejich součástí a příslušností v souladu s ustanovením § 11a odst. 1 písm. b) zákona. Žadatel je povinen orgán ochrany zemědělského půdního fondu MěÚ Valašské Meziříčí doručit kopii pravomocného rozhodnutí, pro které je souhlas s odnětím podkladem, a to do 6 měsíců ode dne nabytí právní moci.

5. Žadatel je povinen při stavební činnosti skrývat odděleně svrchní kulturní vrstvu půdy, popřípadě hlouběji uložené zúrodnění schopné zeminy. Před zahájením stavby bude z plochy trvalého záboru zemědělské půdy skrýta ornice a další zúrodnění schopné vrstvy z celé odnímané plochy, při průměrné mocnosti vrstev 30 cm. Celkově skrývkou této zeminy bude činit cca 1050 m³ (3 500 m² x 0,3 m). Skrývka ornice bude řádně uskladněna na pozemku 493/2 v k. ú. Juřínka, kde bude chráněna

6. Před erozí, odcizením, kontaminací a proti znehodnocení zaplevelením. Skryvka bude dále použita ke zlepšení půdních vlastností pozemku, k ohumusování za účelem následného ozelenění pozemku (max. vrstva 10 cm) s cílem jeho zúrodnění.
7. Při umísťování technické infrastruktury mimo plochy trvalého záboru zemědělské půdy uvede stavebník dotčeným stavbou v k. ú. Jurínka se nenačhází meliorace (investice do půdy).
8. Investor učiní opatření, během provádění činnosti souvisejících se stavbou, k zabránění úniku pevných, kapalných a plyných látek poškozujících zemědělský půdní fond a jeho vegetační kryt.
9. K dočasnému využití zemědělské půdy k nezemědělským účelům na dobu kratší než 1 rok, není třeba souhlasu orgánu ochrany ZPF k odnětí. Investor nejmeně 15 dnů předem písemně oznámí příslušnému orgánu ochrany ZPF zahájení prací.
10. O veškeré manipulaci s orníci pověd stavebník prokazatelnou a přehlednou evidenci.
11. Tento souhlas musí být závaznou součástí rozhodnutí, která budou ve věci vydána podle stavebního zákona. Platnost tohoto souhlasu bude totožná s platností těchto rozhodnutí a prodlužuje se současně s prodlužením jejich platnosti (§ 10 odst. 1 zákona).
12. Souhlas s odnětím zemědělské půdy ze zemědělského půdního fondu pozbývá platnosti uplynutím 3 let ode dne jeho oznámení žadatelem, nestal-li se podkladem pro řízení podle zvláštních právních předpisů (§ 10 odst. 3 zákona).
13. Podkladem pro zápis změny druhu pozemku v katastru nemovitostí je rozhodnutí vydané podle zvláštních právních předpisů (§ 10 odst. 4 zákona).

Odůvodnění:

Stavebník: Město Valašské Meziříčí, IČO: 0030487, se sídlem Náměstí 7/5, 757 01 Valašské Meziříčí, které na základě rozhodnutí Ing. Jan Hladíš, 769 01 Holešov ("žadatel"), požádal dne 16. 10. 2019 odbor životního prostředí MěÚ Valašské Meziříčí o vydání koordinovaného závazného stanoviska pod č. j. MěÚVM 129640/2019 a součástí koordinovaného závazného stanoviska je i závazné stanovisko souhlas s trvalým odnětím půdy ze zemědělského půdního fondu podle ust. § 9 odst. 8 zákona.

Městský úřad Valašské Meziříčí obdržel dne 20. 05. 2020 žádost Města Valašské Meziříčí, IČO: 0030487, se sídlem Náměstí 7/5, 757 01 Valašské Meziříčí, které na základě rozhodnutí Ing. Jan Hladíš, IČO: 04283821, se sídlem nám. Svobody 1317/19, 769 01 Holešov ("žadatel"), o udělení souhlasu s trvalým odnětím zemědělské půdy ze zemědělského půdního fondu a to v souvislosti se "Technická infrastruktura pro plochu bydlení v k. ú. Jurínka" na parcele č. 493/2 v k. ú. Jurínka v celkovém rozsahu 3 500 m². Ve zdůvodnění a účelu odnětí je uvedeno, že stavba řeší nové základní technické vybavení lokality Jurínka část obce Valašské Meziříčí. V rámci stavby bude provedena nová splašková a dešťová kanalizace, vodovod, plynovod, rozvody NN, veřejné osvětlení a komunikace včetně zpevněných ploch. V okrajích území podél stávající zástavby v obci jsou situovány inženýrské sítě pro veřejnou potřebu. Území navazuje na stávající zástavbu v lokalitě Jurínka. Navrhovaný záměr je v souladu s přípustným využitím ploch - plochy smíšené obytné vesnické. Komunikace bude sloužit jako plánovaný přístup k rodinným domům. Přístup na území je ze stávající zpevněné místní komunikace.

Z hlediska charakteru záboru ZPF je požadován zábor trvalý. Za trvalé odnětí půdy ze ZPF **nebudou** žadatelé předepsány odvozy v souladu s ust. 11a) odst. 1 písm. b) zákona. Pozemek parc. č. 493/2 v k. ú. Jurínka je ve vlastnictví žadatele. Městský úřad Valašské Meziříčí, Odbor komunálních služeb, vydal dne 01. 06. 2020 potvrzení, že po vybudování a kolaudaci bude komunikace zařazena do pasportu místních komunikací města Valašské Meziříčí.

Pozemek dotčený stavbou je veden jako orná půda se jedním dotčeným BPEJ (bonitované půdně ekologické jednotky) 6 22 13 náležející do V. třídy ochrany zemědělské půdy – půdy s velmi nízkou produkční schopností, jako jsou mělké půdy, hydromorfní půdy, silně skeletovité a silně erozně ohrožované. Tyto půdy jsou většinou pro zemědělské účely postaradelné. Lze připustit i jiné, efektivnější, využití než zemědělské. Jedná se zejména o půdy s nízkým stupněm ochrany, s výjimkou vymezovaných ochranných pásem a chráněných území.

Z hlediska Územního plánu Valašské Meziříčí se záměr nachází v ploše smíšené obytné vesnické – plocha SO.3 v zastavitelné ploše a je v souladu se schválenou územně plánovací dokumentací. Záměr využití předeměněného pozemku pro umístění výše uvedené stavby dle předložené žádosti, lze v souladu s podmínkami využití ploch zahrnout mezi využití přípustné.

Žádost obsahuje potřebné doklady ve smyslu § 9 odst. 6 zákona č. 334/1992 Sb.

Na pozemku dotčeným stavbou bude provedena skryvka na základě pedologického průzkumu a bilance skryvkových ornice.

Na základě posouzení žádosti s přílohami, orgán ochrany ZPF městského úřadu shledal, že půda může být odňata ze ZPF a vydal tento souhlas dle § 9 odst. 8 zákona.

Souhlas s odnětím zemědělské půdy ze ZPF se stane závaznou součástí rozhodnutí stavebního úřadu MěÚ Valašské Meziříčí. Dle sdělení žadatele vydá stavební úřad MěÚ Valašské Meziříčí k záměru "Technická infrastruktura pro plochu bydlení v k. ú. Juřínka" na parcele č. 493/2 v k. ú. Juřínka, společně rozhodnutí o umístění stavby a stavební povolení.

Žadatel je povinen plnit podmínky stanovené v tomto souhlasu ode dne, kdy rozhodnutí vydané podle stavebního zákona nabývá právní moci, popřípadě ve lhůtách v něm určených.

Tento souhlas k odnětí půdy ze ZPF neřeší majetkoprávní vztahy k dotčeným pozemkům.

Nesplněním některé z podmínek ochrany zemědělského půdního fondu stanovených rozhodnutím vydaným na základě souhlasu s odnětím zemědělské půdy ze zemědělského půdního fondu, může být klasifikováno jako přestupek podle § 20a zákona.

Poučení:

Toto závazné stanovisko není samostatným rozhodnutím ve správním řízení, slouží jako podklad pro rozhodnutí, které bude vydáno podle zvláštního právního předpisu (zákon č. 183/2006 Sb., o územním plánování a stavebním řádu (stavební zákon), ve znění pozdějších předpisů, "dále jen stavební zákon"). Obsah tohoto závazného stanoviska je závazný pro výrokovou část rozhodnutí správního orgánu. Odvolání proti obsahu závazného stanoviska lze podat v rámci odvolání proti rozhodnutí správního orgánu příslušného k vydání rozhodnutí podle stavebního zákona. Nezákonně závazné stanovisko lze zrušit nebo změnit v přezkumném řízení, k němuž je příslušný krajský úřad Zlínského kraje. Zrušení nebo změna závazného stanoviska je v případě, že rozhodnutí, které bylo závazným stanoviskem podmíněno, již nabývá právní moci, důvodem obnovy řízení.

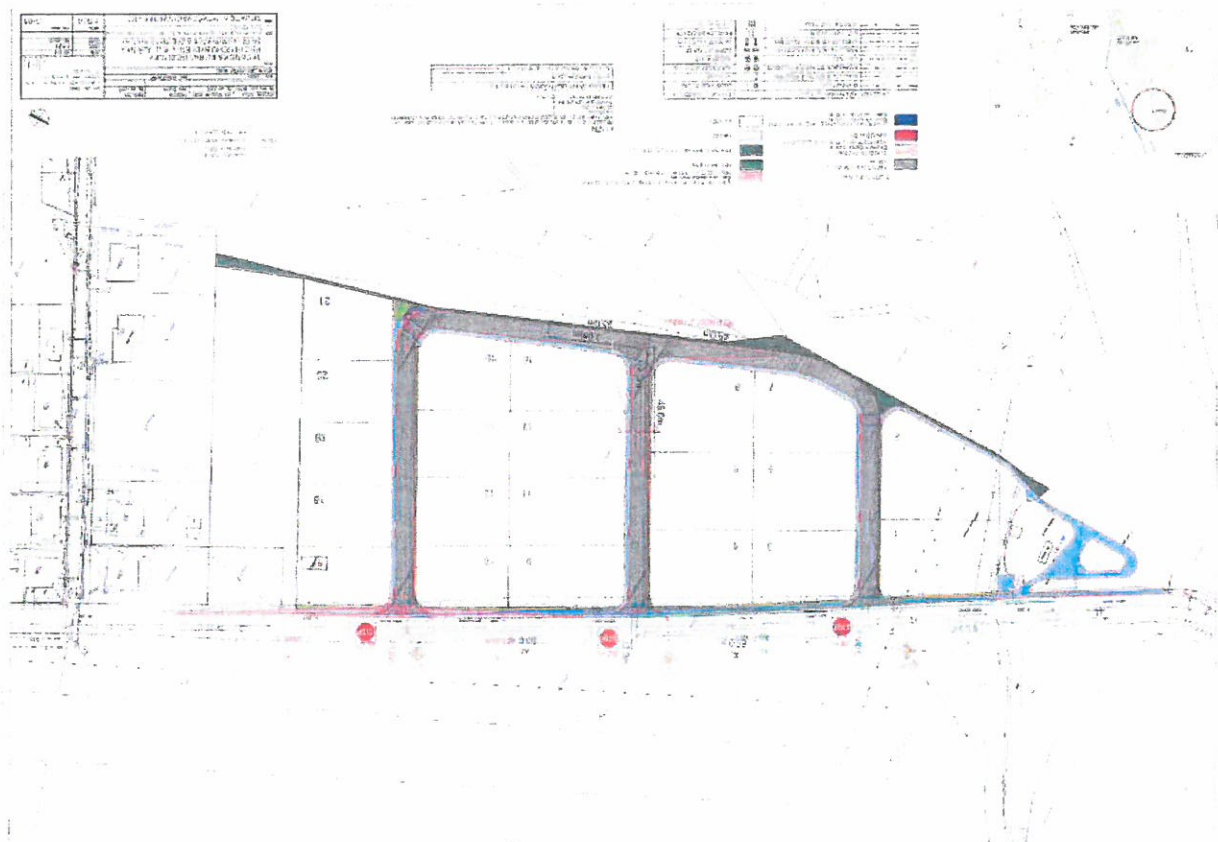

Oprávněná úřední osoba: Mgr. Hana Maleňáková

4/ Stanovisko podle zákona 289/1995 Sb., o lesích a o změně a doplnění některých zákonů (lesní zákon), ve znění pozdějších předpisů:

Závazné stanovisko ke stavbě "Technická infrastruktura pro plochu bydlení v k. ú. Juřínka", k. ú. Juřínka

Městský úřad Valašské Meziříčí, odbor životního prostředí, jako orgán státní správy lesů, věcně a místně příslušný podle ustanovení § 61 odst. 1) písm. c) zákona č. 128/2000 Sb., o obcích (obecní zřízení) a podle § 48 odst. 2 písm. c) zákona č. 289/1995 Sb., o lesích a o změně a doplnění některých zákonů, v platném

znění (dále jen lesní zákon) vydává podle ustanovení § 14 odst. 2 lesního zákona,

s o u h l a s n ě

závazné stanovisko pro společné územní a stavební řízení ke stavbě „Technická infrastruktura pro plochu bydlení v k. ú. Juřínka“, na pozemcích parc. č. 493/2, 493/103, 493/140, 693/2, k. ú. Juřínka za těchto podmínek:

1. Vlastníkům okolních pozemků určených k plnění funkce lesů nesmí být znemožněno z důvodu existence její existence, zajišťovat lesní dopravu (vyklízování a přibližování dříví), či omezovat z důvodu existence stavby jakýmkoliv způsobem hospodaření v lesích.

2. Nesmí dojít k poškození kořenových systémů stromů na přilehlých lesních pozemcích.

O d v o d n ě n í:

Dne 16. 10. 2019 byla podána žádost o vydání koordinovaného závazného stanoviska. K žádosti byla předložena projektová dokumentace ke stavbě „Technická infrastruktura pro plochu bydlení v k. ú. Juřínka“, na pozemcích parc. č. 493/2, 493/103, 493/140, 693/2, k. ú. Juřínka. Záměr bude realizován v bezprostřední vzdálenosti od lesních pozemků a dále ve vzdálenosti do 50 m od lesa. Správní orgán využil k posouzení věci předloženou projekovou dokumentaci, ortofoto snímek z informačního systému městského úřadu s údaji o parcelách, územně analytické podklady s vyznačením lesních pozemků, ochranných pásem lesů a parcel dotčených záměrem.

PD řeší nové základní technické vybavení lokality Juřínka - část obce Valašské Meziříčí. V rámci stavby bude provedena nová splašková a dešťová kanalizace, vodovod, plynovod, rozvody NN, veřejné osvětlení a komunikace vč. zpevněných ploch. V okrají území podél stávající zástavby v obci jsou situovány inženýrské sítě pro veřejnou potřebu. Území navazuje na stávající zástavbu v lokalitě Juřínka. Přístup na území je ze stávající zpevněné místní komunikace. Samostatnou stavbou je pak přeložka VN a nové trafostanice. Stavba se bude nacházet v bezprostřední vzdálenosti od lesních pozemků na parc. č. 493/105 a dále ve vzdálenosti do 50 m od lesa tj. parc. č. 493/150 v k. ú. Juřínka. Jelikož se nejedná o obytnou stavbu, ale o stavbu sítí umístěných v zemi, usoudil orgán státní správy lesů, že při splnění výše uvedených podmínek nebude tento záměr v rozporu se zájmy chráněnými lesním zákonem a proto vydal souhlasné závazné stanovisko. Souhlas se uděluje na dobu platnosti územního souhlasu. Podmínky stanovují předpoklady pro zachování lesa, péči o les, obnovu lesa pro plnění všech funkcí lesa a pro podporu trvale udržitelného hospodaření v něm.

U p o z o r n ě n í:

Orgán státní správy lesů upozorňuje, že obytne stavby ve vzdálenosti do 50 m od lesního pozemku lze umístit jen se souhlasem tohoto orgánu. Obytné stavby lze umístit z důvodu ochrany lesních porostů a potažmo vlastníků obytlných nemovitostí na místních podmínkách neblíže 20 m od hranice lesa.

Vlastníci nemovitostí nebo investoři staveb a zařízení jsou povinni provést na svůj náklad nezbytně nutná opatření, kterými jsou nebo budou jejich pozemky, stavby a zařízení zabezpečeny před škodami způsobenými zejména sesuvem půdy, padáním kamení, pádem stromů nebo jejich částí, přesahem větví a kořenů, zastiňením a lavinami z pozemků určených k plnění funkcí lesa (§ 22 lesního zákona). Stavba samotná nesmí ohrožovat existenci lesa. Při realizaci stavby je nutno dbát základních povinností k ochraně ukládaním odpadů, odpadků, výkopových zemín, stavebního materiálu, pojezdem a stáním motorových vozidel a stavebních strojů, vypouštěním odpadních vod, nebudou poškozovány lesní porosty a nebudou realizaci stavby jakkoliv dotčeny.

P o u č e n í:

Toto závazné stanovisko není samostatným správním rozhodnutím vydaným ve správním řízení a nelze proti němu podat samostatně odvolání. Z hlediska zákonnosti může být přezkoumáno postupem dle ust. § 149 odst. 4 a 5 správního řádu.

Oprávněná úřední osoba: Mgr. Mariana Mališková

5/ Stanovisko podle zákona č. 13/1997 Sb., o pozemních komunikacích, ve znění pozdějších předpisů a vyhlášky č. 104/1997 Sb., kterou se provádí zákon o pozemních komunikacích, ve znění pozdějších předpisů:

Závazné stanovisko silničního správního úřadu

„Technická infrastruktura pro plochu bydlení v k. ú. Juřínka“

Městský úřad Valašské Meziříčí, odbor dopravně správních agend, jako příslušný silniční správní úřad za použití ustanovení § 4 odst. 2 písm. a) zákona č. 183/2006 Sb., o územním plánování a stavebním řádu

(stavební zákon), ve znění pozdějších předpisů (dále jen „stavební zákon“), posoudil předloženou projektovou dokumentaci výše uvedené stavby podle zákona č. 13/1997 Sb., o pozemních komunikacích, ve znění pozdějších předpisů (dále jen „ZPK“) a vyhlášky č. 104/1997 Sb., kterou se provádí zákon o pozemních komunikacích, ve znění pozdějších předpisů (dále jen „vyhl. č. 104/1997 Sb.“) a podle ustanovení § 40 odst. 1 a § 40 odst. 4 písm. a) ZPK ve spojení s § 44 odst. 1 ZPK vydává pro účely navazujícího řízení, které bude vedeno příslušným stavebním úřadem, toto **závazné stanovisko:**

A.

Městský úřad Valašské Meziříčí, odbor dopravně správních agend v působnosti silničního správního úřadu jako správní orgán věcně a místně příslušný podle ustanovení § 10 a § 11 odst. 1 písm. b) zákona č. 500/2004 Sb., správní řád, ve znění pozdějších předpisů (dále jen „správní řád“), po předchozím stanovisku vlastního dotčené silnice III. třídy a závazném stanovisku Policie České republiky, na základě žádosti o vydání koordinovaného závazného stanoviska, jehož součástí je i závazné stanovisko silničního správního úřadu, pro vydání společného územního a stavebního řízení stavby,

která byla podána Městem Valašské Meziříčí, se sídlem Náměstí 7, 757 01 Valašské Meziříčí, IČ: 00304387, které je zastoupeno Ing. Janem Hladíšem, fyzickou osobou podnikající dle živnostenského zákona nezapsanou v obchodním rejstříku, se sídlem nám. Svobody 1317/19, 769 01 Holešov, IČ: 04283821 (dále jen „žadatel“),

dle § 10 odst. 4 písm. a), b) a odst. 5 zákona o pozemních komunikacích a v souladu s § 12 vyhlášky Ministerstva dopravy a spojů č. 104/1997 Sb., kterou se provádí zákon o pozemních komunikacích, ve znění pozdějších předpisů, vydává

s o u h l a s

s připojením projektované místní komunikace,

pozemek parc. č. 493/2 v k. ú. Juřínka,

k silnici III/03563,

pozemek parc. č. 693/2 v k. ú. Juřínka,

v uzlovém úseku Juřínka, číslo uzlového úseku 1,

uzlové staničení: km 0,888, vlevo,

s připojením projektované místní komunikace,

pozemek parc. č. 493/2 v k. ú. Juřínka,

k silnici III/03563,

pozemek parc. č. 693/2 v k. ú. Juřínka,

v uzlovém úseku Juřínka, číslo uzlového úseku 1,

uzlové staničení: km 0,968, vlevo,

s připojením projektované místní komunikace,

pozemek parc. č. 493/2 v k. ú. Juřínka,

k silnici III/03563,

pozemek parc. č. 693/2 v k. ú. Juřínka,

v uzlovém úseku Juřínka, číslo uzlového úseku 1,

uzlové staničení: km 1,046, vlevo,

s připojením sousední nemovitosti,

pozemek parc. č. 493/103 v k. ú. Juřínka,

k silnici III/03563,

pozemek parc. č. 693/2 v k. ú. Juřínka,

v uzlovém úseku Juřínka, číslo uzlového úseku 1,

uzlové staničení: km 1,093, vlevo,

s připojením sousední nemovitosti,

pozemek parc. č. 493/140 v k. ú. Juřínka,

k silnici III/03563,

pozemek parc. č. 693/2 v k. ú. Juřínka,

v uzlovém úseku Juřínka, číslo uzlového úseku 1,

uzlové staničení: km 0,873, vpravo,

z důvodu napojení pozemních komunikací a sousedních nemovitostí v rámci stavby „Technická

infrastruktura pro plochu bydlení v k. ú. Juřínka“,

na dobu neurčitou.

Vydání tohoto souhlasu je vázáno na splnění následujících podmínek:

1. Připojení bude realizováno podle projektové dokumentace, kterou vypracoval zodpovědný projektant Ing. Jan Hladíš, číslo výkresů D-02, D-05 a D-07, datum září 2019.

2. Připojení musí svým umístěním a provedením vyhovovat bezpečnosti silničního provozu, především zajišťovat potřebný rozhled, podmínky pro plynulé vedení a řádné odvodnění. Technické parametry připojení musí být v souladu s ČSN 73 6101, 73 6102 a ČSN 73 6110.
3. Připojení v intravilánu obce Valašské Meziříčí, Jutínka, je řešeno plynulým napojením ze silnice III/03563 na pozemek žadatele v k. ú. Jutínka, a bude provedeno tak, aby vyhovovalo bezpečnosti silničního provozu.

4. Bude odstraněna vegetace v místě rozhledového trojúhelníku.
5. Po celou dobu existence připojení bude zajištěno, aby požadovaným rozhledům nebránila přechodné překážky (např. vegetace, shrnutý nebo navátý sníh). Tyto přechodné překážky budou v případě výskytu odstranovány.

6. Sřívka sjezdů bude 3,0 m; 5,0 m; 3x 6,0 m a jejíž směrové napojení na vozovku silnice III/03563 musí umožňovat vozidlům plynulé odbočení ze silnice.
7. Součástí sjezdů k čerpací stanici (km 0,873) a k technické stanici (km 1,093) bude nájezdová obruba umístěna min. 0,5 m od zpevněné části vozovky silnice III/03563.
8. Mezi novými nájezdovými obrubami/novou konstrukcí komunikací a zpevněnou částí vozovky silnice III/03563, která bude zatežována, bude provedena nová konstrukční vrstva vozovky ve složení 30 cm šterkodrt, 7 cm ACL 22, 12 cm ACP 16 a 5 cm ACO 11.
9. Nově vzniklá spára bude zalita pružnou bitumenovou zálivkou.
10. Povrch sjezdů bude proveden tak, aby byl plynulé napojen na zpevněnou krajnici, příp. jízdní pruh.
11. Připojení bude provedeno se zpevněním, které vyhovuje předpokládanému zatížení dopravou a se snadno čistitelným vozovkovým krytem.

12. Stavební řešení sjezdů bude zabezpečeno tak, aby se zabránilo stékání srážkové vody na silnici III/03563 a jejímu znečištění, a rovněž opacně ze silnice na přilehlou nemovitost (místní komunikaci).
13. Toto závazné stanovisko nezabývá žadatele povinností dodržovat další platná zákonná ustanovení.

B.

Městský úřad Valašské Meziříčí, odbor dopravně správních agend **souhlasí** s vydáním společného územního a stavebního řízení stavby **za podmínek**:

1. Z důvodu uložení inženýrských sítí do silničního tělesa a provádění stavebních prací z profilu dotčené pozemní komunikace nutno požádat v dostatečném předstihu před zahájením prací o povolení zvláštního užívání silnice dle ustanovení § 25 odst. 6 písm. c) a d) ZPK.
2. Pro stavební práce, při kterých může být provoz na pozemních komunikacích částečně uzavřen, nutno požádat v dostatečném předstihu před zahájením prací o povolení částečné uzavírky silnice dle ustanovení § 24 ZPK.
3. Z důvodu ovlivnění bezpečnosti a plynulosti provozu na dotčené silnici, doloží žadatel o zvláštní užívání silnice současně i návrh přechodné úpravy provozu (dopravní značení) dle ustanovení § 40 odst. 5 písm. c) vyhlášky č. 104/1997 Sb., pro vydání stanovení přechodné úpravy provozu na pozemní komunikaci. Návrh bude zpracován dle zákona č. 361/2000 Sb., o provozu na pozemních komunikacích, ve znění pozdějších předpisů (dále jen zákon o provozu na pozemních komunikacích), dle vyhlášky č. 294/2015 Sb., kterou se provádějí pravidla provozu na pozemních komunikacích, ve znění pozdějších předpisů a dle technických podmínek v návaznosti na příslušné normy.
4. Pro umístění dopravního značení doloží žadatel návrh místní úpravy provozu pro vydání stanovení místní úpravy provozu na pozemní komunikaci dle ustanovení § 77 zákona o provozu na pozemních komunikacích. Návrh bude zpracován dle zákona č. 361/2000 Sb., o provozu na pozemních komunikacích a o změně některých zákonů, ve znění pozdějších předpisů, dle vyhlášky č. 294/2015 Sb., kterou se provádějí pravidla provozu na pozemních komunikacích a dle technických podmínek v návaznosti na příslušné normy.

A. Odvodení:

Upozornění: Žadatelem o vydání povolení zvláštního užívání a částečné uzavírky silnice je zhotovitel stavby.

Městský úřad Valašské Meziříčí, odbor dopravně správních agend v působnosti silničního správního úřadu, obdržel žádost o vydání koordinovaného závazného stanoviska, jehož součástí je i závazné stanovisko silničního správního úřadu, pro vydání společného územního a stavebního řízení stavby „Technická infrastruktura pro plochu bydlení v k. ú. Jutínka“. Žadatelem je Město Valašské Meziříčí, se sídlem Náměstí 7, 757 01 Valašské Meziříčí, IČ: 00304387, které je zastoupeno Ing. Janem Hladíšem, fyzickou osobou podnikající dle živnostenského zákona nezapsanou v obchodním rejstříku, se sídlem nám. Svobody 1317/19, 769 01 Holešov, IČ: 04283821.

Žadatelem byla předložena mj. projektová dokumentace připojení projektovaných místních komunikací a sousedních nemovitostí na silnici III/03563, kterou vypracoval zodpovědný projektant Ing. Jan Hladíš, číslo výkresů D-02, D-05 a D-07, datum září 2019.

Odbor dopravné správy agent Mestského úradu Valašské Meziříčí v působnosti silničního správního úřadu vydal závazné stanovisko na základě předložených podkladů. Policie ČR ve svém závazném stanovisku ze dne 25. 11. 2019, pod č. j. KRPZ-121259-2/CJ-2019-151506, vydala souhlas k realizaci přípojení na silnici III/03563 s podmínkami, na něž je vázán souhlas s přípojením. Podmínky závazného stanoviska Policie ČR jsou obsaženy v podmínkách tohoto závazného stanoviska silničního správního úřadu č. 3, 4 a 5. Vlastník silnice ve svém stanovisku ze dne 31. 3. 2020, pod č. j. SML/0155/20, souhlasí s přípojením na silnici III/03563 s podmínkami, na něž je vázán souhlas s přípojením. Podmínky souhlasu vlastníka silnice jsou obsaženy v podmínkách rozhodnutí č. 6 – 12.

Meziřky úrad Vlascké Mezřitřic, odbor dopravně spravňch agend v pusbobostř silničního spravňho úřadu zřuslobř s připojenřm projekřovanřch mřstřních komunikacij a souseřních nemovřstřř na silnici III/03563 zpřuslobř s a za podmřnek stňnovenřch vř vřroku řtoho zřvazňňho stňnoviskaj, přotřže břly splňňř zřkoně podmřřky přo vřdňř řtoho zřvazňňho stňnoviskaj, kterřmi řsou předchozř stňnovisko vlastřřka silnice III. řřřř a zřvazňň stňnovisko Policie Českě republiky.

Městský úřad Valašské Meziříčí, odbor dopravné správních agend vydává závazné stanovisko k přeložené PD s podřídkami uvedenými ve výroku s následujícími odůvodněním:

1. Podmínka byla stanovena z toho důvodu, že o povolení zvláštního užívání silnice se bude

2. Podmínka bylo stanovena z toho důvodu, že o povolení částečně uzavírký se bude rozhodovat rozhodovat v samostatném správním řízení podle § 25 odst. 6 ZPK.
3. Podmínka byla stanovena z toho důvodu, že součástí povolení zvláštního užívání silnice, dle ustanovení § 25 odst. 6 písm. c) ZPK, je i stanovení dopravního značení, pokud je zvláštním užíváním vyvolána jeho potřeba nebo změna. Návrh přechodné úpravy provozu musí být vypracován v souladu se zákonnými předpisy, normami a technickými podmínkami.
4. Podmínka byla stanovena z toho důvodu, že o umístění místní úpravy provozu bude vydáno opatření obecné povahy stanovení místní úpravy provozu na pozemních komunikacích podle § 171 a 172 správního řádu a § 77 zákona o provozu na pozemních komunikacích. Návrh místní úpravy provozu musí být vypracován v souladu se zákonnými předpisy, normami a technickými podmínkami.

Poučení: Podle ustanovení § 149 správního řádu není závazné stanovisko samostatným rozhodnutím vydaným ve správním řízení a nelze se proti němu odvolat. Závazné stanovisko slouží jako podklad pro rozhodnutí, které bude vydáno podle zvláštního právního předpisu (stavební zákon). Obsah tohoto závazného stanoviska je závazný pro vyřkovou část rozhodnutí správního orgánu. Odvolání proti obsahu závazného stanoviska lze podat v rámci odvolání proti rozhodnutí správního orgánu příslušného k vydání rozhodnutí podle stavebního zákona.

Závazné stanovisko lze z hlediska zákonnosti přezkoumat v přezkumném řízení na základě § 149 odst. 6 správního řádu, k němuž je příslušný nadřízený správní orgán správního orgánu, který závazné stanovisko vydal, tzn. odbor dopravy a silničního hospodářství Krajského úřadu Zlínského kraje.

Oprávněná úřední osoba: Pavel Zukal

ZÁVAZNÉ STANOVISKO

Městský úřad Valašské Meziříčí, odbor územního plánování a stavebního řádu, jako úřad územního plánování příslušný podle § 6 odst. 1 zákona č. 183/2006 Sb., o územním plánování a stavebním řádu

(stavební zákon), ve znění pozdějších předpisů, obdržel dne 4.11.2019 Vaší žádost o vydání závazného stanoviska orgánu územního plánování k záměru:

Technická infrastruktura pro plochu bydlení v k. ú. Jurínka

Valašské Meziříčí, Jurínka

Stavba řeší nové základní technické vybavení lokality Jurínka část obce Valašské Meziříčí. V rámci stavby bude provedena nová spásová a dešťová kanalizace, vodovod, plynovod, rozvody NN, veřejné osvětlení a komunikace vč. zpevněných ploch. V okrajích území podél stávající zástavby v obci jsou situovány inženýrské sítě pro veřejnou potřebu. Území navazuje na stávající zástavbu v lokalitě Jurínka. Přístup na území je ze stávající zpevněné místní komunikace. Samostatnou stavbou je pak přeložka VN a nové traťostanice, kterou bude realizovat spol. ČEZ na základě smlouvy s městem Valašské Meziříčí.

(dále jen "záměr") na pozemku parc. č. 493/2, 493/103, 493/140, 693/2 v katastrálním území Jurínka.

Městský úřad Valašské Meziříčí, odbor územního plánování a stavebního řádu (dále jen "úřad územního plánování"), jako úřad územního plánování příslušný podle § 6 odst. 1 zákona č. 183/2006 Sb., o územním plánování a stavebním řádu (stavební zákon), ve znění pozdějších předpisů (dále jen "stavební zákon"), posoudil Vaší žádost o vydání závazného stanoviska orgánu územního plánování a na základě tohoto posouzení vydává podle § 96b stavebního zákona a § 149 odst. 1 zákona č. 500/2004 Sb., správní řád, ve znění pozdějších předpisů toto

Závazné stanovisko:

Úřad územního plánování podle § 96b odst. 3 stavebního zákona určuje, že výše uvedený záměr je

přípustný

z hlediska souladu s politickou územního rozvoje a územně plánovací dokumentací a z hlediska uplatňování cílů a úkolů územního plánování a současně stanovuje **podmínky** jeho uskutečnění:

Stavba bude umístěna v souladu se situačním výkresem, který je součástí předložené projektové dokumentace vypracované Ing. Janem Hladěm, IČ: 042 83 821, Nám. Svobody 1317/19, 769 01 Holešov, datum: 09/2019.

Toto závazné stanovisko platí 2 roky ode dne vydání.

Odůvodnění:

Dne 4.11.2019 byla podaná žádost o vydání závazného stanoviska orgánu územního plánování k výše uvedenému záměru. Posouzení záměru z hlediska souladu s politickou územního rozvoje a územně plánovací dokumentací a z hlediska uplatňování cílů a úkolů územního plánování: Z hlediska Územního plánu Valašské Meziříčí – úplné znění po změně č. 2 vydané opatřením obecné povahy Zastupitelstvem města Valašské Meziříčí dne 20.9.2018 pod číslem usnesení Z 30/06 s nabytím účinnosti změny č. 2 dne 16.10.2018 jsou předmětné pozemky v částech dotčených výše uvedeným záměrem vymezeny takto:

- p. č. 493/2 částečně jako plocha smíšená obytná vesnická – SO.3 a částečně jako plocha pro technickou infrastrukturu – T* v zastavitém území
- p. č. 493/103 jako plocha smíšená obytná vesnická – SO.3 v zastavitém území
- p. č. 493/140 jako plocha zemědělská – Z v nezastavitém území
- p. č. 693/2 jako plocha pro technickou infrastrukturu – T* v zastavitém území

PLOCHY SMÍŠENÉ OBYTNÉ VESNICKÉ – so.3

Hlavní využití

- bydlení individuální v rodinných domech

Přípustné využití

- veřejná prostranství
- rodinná rekreace
- občanská vybavenost sloužící především obyvatelům obytných zón
- služby nevýrobní, výrobní bez negativních vlivů na okolí a bez velkých nároků na dopravu
- zemědělská a řemeslná malovýroba
- související technická infrastruktura
- související dopravní infrastruktura – doprava silniční, pěší a cyklistická
- protipovodňová opatření

Nepřípustné využití

- bydlení hromadné v bytových domech
- průmyslová výroba
- zemědělská výroba
- služby opravárenské

- občanská vybavenost – budovy pro obchodní prodej o zastavěné ploše větší než 1 000 m²

Podmínky prostorového uspořádání

- Maximální výška zástavby – 2 nadzemní podlaží

Hlavní využití

- vodojemy, úpravy vody, vodovody

- čistírna odpadních vod, kanalizace

- rozvodny, el. vedení

- regulační stanice, plynovody

- produktovody

- telekomunikační dálkové kabely

- kotelny, výroby tepla, horkovody

- nakládání s odpady, sběrné dvory

Přípustné využití

- služby nevyrobní, výrobní, opravárenské

- průmyslová výroba

- související ostatní technická infrastruktura

- dopravní infrastruktura – doprava silniční, pěší a cyklistická

- protipovodňová opatření

- v korydorech technické infrastruktury je možné umísťovat pouze liniové stavby technické infrastruktury a ostatní přímo související stavby

Nepřípustné využití

- bydlení hromadné v bytových domech

- bydlení individuální v rodinných domech

- rodinná rekreace

- zemědělská výroba

- občanská vybavenost

Podmínky prostorového uspořádání

- Maximální výška zástavby – 2 nadzemní podlaží

PLOCHY ZEMĚDĚLSKÉ - Z

Hlavní využití

- plochy sloužící k zemědělskému obhospodarování na zemědělském půdním fondu

Přípustné využití

- související technická infrastruktura

- související dopravní infrastruktura – účelové komunikace, doprava pěší a cyklistická

- pozemky staveb a zařízení sloužících k ochraně před vodní a větrnou erozí

- výsadba líniové a rozptýlené zeleně

- pozemky staveb vodních a vodohospodářských

- protipovodňová opatření

- malé vodní plochy

- stavby, zařízení, a jiná opatření pro ochranu přírody a krajiny

- stavby, zařízení a jiná opatření pro snižování nebezpečí ekologických a přírodních katastrof a pro odstraňování jejich důsledků

Podmíněné přípustné využití

- zalesnění se souhlasem příslušného orgánu

- pozemky staveb a zařízení souvisejících se zemědělskou výrobou a skladováním, o jednom nadzemním podlaží, zastavěné ploše do 30 m² a do 5 m výšky, na základě vyhodnocení vlivu stavby na krajinný ráz

Nepřípustné využití

- veškeré stavby, zařízení a činnosti nesouvisející s hlavním, přípustným a podmíněně přípustným využitím

Záměr využití předmětných pozemků pro umístění výše uvedené stavby dle předložené žádosti, lze v souladu s podmínkami využití ploch zahrnout mezi využití **hlavní** (technická infrastruktura), případně **přípustné** (související technická infrastruktura).
Uzemní plán zpracovaný podle stavebního zákona musí obsahovat urbanistickou koncepci, zejména pak musí splňovat cíle a úkoly územního plánování. Z toho pak lze dovodit, že pokud je územní plán vydán, zahrnuje již v sobě výše uvedené požadavky a při posuzování záměru z hlediska souladu s územně plánovací dokumentací se tedy současně posuzuje záměr i z hlediska souladu s cíli a úkoly územního plánování, zejména s charakterem území, požadavky na ochranu architektonických a urbanistických hodnot v území. Pokud územní plán obsahuje požadavky na ochranu architektonických a urbanistických hodnot

území, například požadavky na zastavěnost pozemku, nebo podlažnost budov, je úřad územního plánování povinen předložený záměr z tohoto hlediska vyhodnotit. Úřad územního plánování tyto skutečnosti a předložený záměr všech uvedených skutečností úřad územního plánování dospel k závěru, že záměr je přípustný z hlediska souladu s politickou územního rozvoje a územně plánovací dokumentací a z hlediska uplatňování cílů a úkolů územního plánování.

Poučení:

Závazné stanovisko je ukon učiněný správním orgánem na základě zákona, který není samostatným rozhodnutím ve správním řízení a nelze se proti němu odvolat. Jeho obsah je závazný pro výrokovou část rozhodnutí správního orgánu. Správní orgány příslušné k vydání závazného stanoviska jsou dotčenými orgány.

Jestliže bylo v průběhu řízení o žádosti vydáno závazné stanovisko, které znemožňuje žádosti vyhovět, neprovádí správní orgán další dokazování a žádost zamítne.

Jestliže odvolání směřuje proti obsahu závazného stanoviska, vyžádá odvolací správní orgán potvrzení nebo změnu závazného stanoviska od správního orgánu nadřízeného správnímu orgánu příslušnému k vydání závazného stanoviska. Tomuto správnímu orgánu zasílá odvolání spolu s vyjádřením správního orgánu prvního stupně a s vyjádřením účastníků.

Nezákonné závazné stanovisko lze zrušit nebo změnit v prezkumním řízení, k němuž je příslušný nadřízený správní orgán správního orgánu, který vydal závazné stanovisko. Jestliže správní orgán při své úřední činnosti zjistí, že jiný správní orgán učinil nezákonné závazné stanovisko, dá podnět správnímu orgánu příslušnému k prezkumnímu řízení a vyčká jeho rozhodnutí.

Zrušení nebo změna závazného stanoviska je v případě, že rozhodnutí, které bylo závazným stanoviskem podminěno, již nabylo právní moci, důvodem obnovy řízení.

Vydání závazného stanoviska není překážkou vydání závazného stanoviska týkajícího se jiného záměru v daném území.

Závazné stanovisko platí 2 roky ode dne vydání, nestanoví-li orgán územního plánování v odůvodněných případech lhůtu delší, nejdelší však 3 roky.

Platnost závazného stanoviska nelze prodoužit, pokud se změnilly podmínky v území.

a) bylo-li na základě žádosti podané v době jeho platnosti vydáno územní rozhodnutí, společně s povolením nebo jiným obdobně rozhodnutím podle jiného zákona a toto rozhodnutí nabylo právní moci,

b) byla-li na základě návrhu veřejnoprávní smlouvy nahrazující územní rozhodnutí nebo společně s povolením podané v době jeho platnosti uzavřena veřejnoprávní smlouva a tato veřejnoprávní smlouva nabyla účinnosti, nebo

c) nabyli-li právních účinků územní souhlas nebo společný souhlas s územní souhlas anebo souhlas s provedením ohlášeného stavebního záměru vydany k oznámení stavebního záměru učiněného v době platnosti závazného stanoviska.

Oprávněná úřední osoba: Bc. Jana Skypalová

ODŮVODNĚNÍ:

Městský úřad Valašské Meziříčí, jako příslušný dotčený orgán ke stavebnímu řízení, obdržel dne 16/10/2019 od žadatele: Město Valašské Meziříčí, IČ: 003 04 387, Náměstí 7, 757 01 Valašské Meziříčí, zastupuje: Ing. Jan Hladis, Nám. Svobody 1317/19, 769 01 Holešov, žádost o vydání koordinovaného závazného stanoviska pro společné územní a stavební řízení stavby: "Technická infrastruktura pro plochu bydlení v k. ú. Jurtínka", dotčené pozemky stavbou: parc. č. 493/2, 493/103, 493/140, 693/2, k. ú. Jurtínka.

Projektová dokumentace řeší nové základní technické vybavení lokality Jurtínka část obce Valašské Meziříčí. V rámci stavby bude provedena nová splašková a dešťová kanalizace, vodovod, plynovod, rozvody NN, veřejné osvětlení a komunikace vč. zpevněných ploch. V okrajích území podél stávající zástavby v obci jsou situovány inženýrské sítě pro veřejnou potřebu. Území navrhuje na stávající zástavbu v lokalitě Jurtínka. Přístup na území je ze stávající zpevněné místní komunikace. Samostatnou stavbou je pak přeložka VN a nové trafostanice, kterou bude realizovat spol. ČEZ na základě smlouvy s městem Valašské Meziříčí

Městský úřad Valašské Meziříčí, jako příslušný dotčený orgán ke stavebnímu řízení, na základě žádosti o vydání koordinovaného závazného stanoviska k předložené projektové dokumentaci stavby vydává souhlasné koordinované závazné stanovisko **za podmínek** výše stanovených příslušnými dotčenými orgány:

- v závazném stanovisku příslušného orgánu státní správy na úseku odpadového hospodářství,
- v závazném stanovisku příslušného orgánu ochrany přírody a krajiny,

- v závazném stanovisku příslušného orgánu ochrany zemědělského půdního fondu,
- v závazném stanovisku příslušného orgánu státní správy lesů,
- v závazném stanovisku příslušného odboru dopravně správních agend, jako příslušného silničního správního úřadu,
- v závazném stanovisku příslušného úřadu územního plánování.

Dále upozorňujeme investora (stavebníka):

1/ Podle zákona č. 254/2001 Sb., o vodách a o změně některých zákonů (vodní zákon), ve znění pozdějších předpisů:

- Kanalizace splašková, kanalizace dešťová a vodovod jsou vodní díla dle §55 zák. č. 254/2001 Sb. v platném znění (vodní zákon). O povolení stavby rozhodne příslušný vodoprávní úřad OZP MěÚ Valašské Meziříčí ve vodoprávním řízení na žádost stavebníka.

Oprávněná úřední osoba: Ing. Jana Kopecká

POUČENÍ:

Podle ust. § 149 správního řádu koordinované závazné stanovisko není samostatným rozhodnutím ve správním řízení, slouží jako podklad pro rozhodnutí, které bude vydáno podle zvláštního právního předpisu (stavební zákon), přičemž obsah je závazný pro výrokovou část rozhodnutí správního orgánu. Odvolání proti obsahu koordinovaného závazného stanoviska lze podat v rámci odvolání proti rozhodnutí správního orgánu příslušného k vydání rozhodnutí podle stavebního zákona. Nezákonně koordinované závazné stanovisko lze zrušit nebo změnit v přezkumném řízení, k němuž je příslušný Krajský úřad Zlínského kraje. Zrušení nebo změna koordinovaného závazného stanoviska je v případě, že rozhodnutí, které bylo závazným stanoviskem podmíněno, již nabylo právní moci, důvodem obnovy řízení.

(otisk úředního razítka)

Ing. Petr Krístek

vedoucí odboru životního prostředí

(dokument opatřen elektronickým podpisem)

VYJÁDRĚNÍ O EXISTENCI SÍTĚ ELEKTRONICKÝCH KOMUNIKACÍ společnosti Česká telekomunikační infrastruktura a.s. ("Vyjádření") A VŠEOBECNÉ PODMÍNKY OCHRANY SÍTĚ ELEKTRONICKÝCH KOMUNIKACÍ společnosti Česká telekomunikační infrastruktura a.s. ("Všeobecné podmínky ochrany SEK")

toto Vyjádření a Všeobecné podmínky ochrany SEK je vydáno dle ustanovení § 101 zákona č. 127/2005 Sb., o elektronických komunikacích a o změně některých souvisejících zákonů, v účinném znění ("Zákon o elektronických komunikacích"), a dle ustanovení § 161 zákona č. 183/2006 Sb., o územním plánování a stavebním řádu, v účinném znění ("Stavební zákon"), a dle příslušných ustanovení zákona č. 89/2012 Sb., občanský zákoník, v účinném znění ("Občanský zákoník")

Číslo jednací: 780586/19
Číslo žádosti: 0119 599 623 ("Žádost")

Název akce ("Stavba")		TECHNICKÁ INFRASTRUKTURA PRO PLOCHU BYDLENÍ V K.Ú. JURINKA	
Důvod vydání Vyjádření ("Důvod vyjádření")		Společné územní a stavební řízení	
Zadatel	Jan Hladíš		
Stavebník	Město Valašské Meziříčí, Náměstí 7/5, Valašské Meziříčí, 75701		
Zájmové území	Okres	Vsetín	
	Obec	Valašské Meziříčí	
	Kat. území / č. parcely	Jurínka	
Platnost Vyjádření		16. 10. 2021 ("Den konce platnosti Vyjádření")	

Zadatel Žádosti určil a vyznačil Zájmové území, jakož i určil Důvod Vyjádření.
Na základě určení a vyznačení Zájmového území Zadatelem a na základě určení Důvodu Vyjádření vydává společnost Česká telekomunikační infrastruktura a.s. následující Vyjádření:
Dojde ke střetu se sítí elektronických komunikací (dále jen "SEK") společnosti Česká telekomunikační infrastruktura a.s.

- (i) Na Zadatелеm určeném a vyznačeném Zájmovém území se vyskytuje SEK společnosti Česká telekomunikační infrastruktura a.s.;
- (ii) Společnost Česká telekomunikační infrastruktura a.s. za podmínky splnění bodu (iii) tohoto Vyjádření souhlasí, aby Stavebník a/nebo Zadatel, je-li Stavebníkem v Zájmovém území vyznačeném v Žádosti, provedl Stavbu a/nebo činností povolené příslušným správním rozhodnutím vydaným dle Stavebního zákona;
- (iii) Stavebník a/nebo Zadatel, je-li Stavebníkem, je povinen (i) dodržet tyto níže uvedené podmínky, které byly stanovené POS, tak jak je tento označen ve Všeobecných podmínkách ochrany SEK

Číslo jednací: 780586/19

Číslo žádosti: 0119 599 623

- Realizaci překladky zajistí CETIN a.s., kontaktní osoba: Pavel Recman, tel. 238 465 268, e-mail: pavel.recman@cetin.cz, na kterého je třeba se obrátit pro vypracování příslušných podkladů a následně zajištění smlouvy o přeložce.
- Podmínkou pro provedení stavby je přeložení kabelové trasy/zřízení SEK. Trasu přeložky zapracujte a zakreslete do projektové dokumentace stavby.
- CETIN je oprávněn ke zpracování realizaci projektové dokumentace překladky.
- Stavbu překladky SEK zahrňte do správního rozhodnutí, kterým je povolována stavba, která překladku SEK vyvolala; a
- (iii) řídí se Všeobecnými podmínkami ochrany SEK, které jsou nedílnou součástí Vyjádření společnosti Česká telekomunikační infrastruktura a.s. veškeré náklady na nezbytné úpravy dotčeného úseku SEK, a to na úrovni stávajícího technického řešení;
- (V) Pro účely přeložení SEK dle bodu (IV) tohoto Vyjádření je Stavebník povinen uzavřít se společností Česká telekomunikační infrastruktura a.s. Smlouvu o realizaci překladky SEK.

Vyjádření je platné pouze pro Zájemové území určené a vyznačené Zadátelem, jakož i pro Důvod Vyjádření stanovený a určený Zadátelem v Žádosti.

Vyjádření pozývá platnosti i) v Den konce platnosti Vyjádření, ii) změnou rozsahu Zájemového území či změnou Důvodu Vyjádření uvedeného v Žádosti a/nebo iii) jakýmkoliv porušením kterékoli povinnosti stanovené Všeobecnými podmínkami ochrany SEK, to vše v závislosti na tom, která ze skutečností rozhodná pro pozbytí platnosti Vyjádření nastane nejdříve.

Společnost Česká telekomunikační infrastruktura a.s. vydáním tohoto Vyjádření poskytla Zadateli pro Zadátelem určené a vyznačené Zájemové území veškeré informace o SEK dostupné společnosti Česká telekomunikační infrastruktura a.s. ke dni podání Žádosti.

Ze strany společnosti Česká telekomunikační infrastruktura a.s. může v některých případech docházet ke zpracování Vašich osobních údajů. Ke zpracování Vašich osobních údajů dochází vždy v souladu s platnými právními předpisy. Konkrétní zásady a podmínky zpracování osobních údajů společnosti Česká telekomunikační infrastruktura a.s. jsou dostupné na <https://www.cetin.cz/zasady-ochrany-osobnich-udaju>.

V případě dotazu k Vyjádření kontaktujte prosím asistenční linku 238 461 111.

Přílohami Vyjádření jsou:

- Všeobecné podmínky ochrany SEK
- Informace k vyřízení SEK ve vlastnictví společnosti Česká telekomunikační infrastruktura a.s.
- Informace o možném napojení na SEK ve vlastnictví společnosti Česká telekomunikační infrastruktura a.s.
- Situální výkres (obsahuje Zájemové území určené a vyznačené Zadátelem a výřezy účelové mapy SEK)

Vyjádření vydala společnost Česká telekomunikační infrastruktura a.s. dne: 16. 10. 2019.

Česká telekomunikační infrastruktura a.s.
Olšanská 2681/6
130 00 Praha 3
DIČ: CZ04084063
96

VŠEOBECNÉ PODMÍNKY OCHRANY SÍTĚ ELEKTRONICKÝCH KOMUNIKACÍ společnosti Česká telekomunikační infrastruktura a.s.

3. PLATNOST A ÚČINNOST VPOSEK

Tyto VPOSEK jsou platné a účinné dnem odeslání Vyjádření na I) adresu elektronické pošty Stavebníka a/nebo Žadatele uvedenou v Žádosti nebo II) adresu pro doručení prostřednictvím poštovní přepravy uvedenou Stavebníkem a/nebo Žadatelem v Žádosti.

4. OBECNÁ PRÁVA A POVINNOSTI STAVEBNÍKA A/NEBO ŽADATELE

Stavebník, Žadatel je výslovně seznámen s tím, že SEK je veřejně prospěšným zařízením, byla zřízena ve veřejném zájmu a je chráněna Příslušnými požadavky.

SEK je chráněna ochranným pásmem, jehož rozsah je stanoven (a) ustanovením § 102 Zákona o elektronických komunikacích a/nebo (b) právními předpisy účinnými před Zákonech o elektronických komunikacích, není-li Příslušnými požadavky stanoveno jinak.

Stavebník, Žadatel nebo jím pověřená třetí osoba, je povinen při provádění Stavby nebo jiných prací, při odstraňování havárií a obnovu stavebnictví a technologickými postupy a je povinen učinit veškerá nezbytná opatření vyžadovaná Příslušnými požadavky k ochraně SEK před poškozením. Povinnosti dle tohoto odstavce má Stavebník rovněž ve vztahu k SEK, které se nachází mimo Zájemové území.

Při zjištění jakéhokoli rozporu mezi údaji v Situačním výkresu, který je přílohou Vyjádření a skutečným stavem, je Stavebník a/nebo Žadatel povinen bez zbytečného odkladu, nejpozději Den následující po zjištění takové skutečnosti, oznámit takovou skutečnost dohodovému centru společnosti CETIN na telefonní číslo +420 238 464 190. Bude-li Stavebník, Žadatel nebo jím pověřená třetí osoba na společnosti CETIN požadovat, aby se jako účastník správního řízení, pro jehož účely bylo toto Vyjádření vydáno, vzdala práva na odvolání proti rozhodnutí vydanému ve správním řízení, je oprávněn kontaktovat POS.

POVINNOSTI STAVEBNÍKA PŘI PŘÍPRAVĚ STAVBY

Při projektování Stavby je Stavebník povinen zajistit, aby projektová dokumentace Stavby (i) zohledňovala veškeré požadavky na ochranu SEK vyplývající z Příslušných požadavků, zejména ze Zákona o elektronických komunikacích a Stavebního zákona, (ii) respektovala správnou praxi v oboru stavebnictví a technologické postupy a (iii) umožňovala, aby i po provedení a umístění Stavby dle takové projektové dokumentace byla společnost CETIN, jako vlastník SEK schopna bez jakýchkoli omezení a překážek provozovat SEK, provádět údržbu a opravy SEK.

Nebude-li možné projektovou dokumentaci zajistit některý, byť i jeden z požadavků dle předchozího odstavce (i) a/nebo umístění Stavby by mohlo způsobit, že nebude naplněn některý, byť i jeden z požadavků dle předchozího odstavce (i), vyvolá Stavebník Překážku. Při projektování Stavby, která se nachází nebo je u ní zamýšlena, že se bude nacházet v ochranném pásmu radiových tras společností CETIN a překračuje výšku 15 m nad zemským povrchem, a to včetně dočasných objektů zařízení stavenišť (jeřáby, konstrukce, atd.) je Stavebník povinen písemně kontaktovat POS za účelem získání konkrétního stanoviska a podílníka k ochranné radiových tras společnosti CETIN a pro určení, zda Stavba vyvolá Překážku. Ochranné pásmo radiových tras v šíři 50m je zakresleno do situačního výkresu, který je součástí tohoto Vyjádření.

1. PLATNOST VŠEOBECNÝCH PODMÍNEK
2. DEFINICE
3. Třito Všeobecné podmínky ochrany sítě elektronických komunikací (dále jen "VPOSEK") tvoří součást Vyjádření (jak je tento pojem definován níže v článku 2 VPOSEK).
4. V případě rozporu mezi Vyjádřením a těmito VPOSEK mají přednost ustanovení Vyjádření, pokud není těmito VPOSEK stanoveno jinak.

5. "SEK" je síť elektronických komunikací ve vlastnictví CETIN; "Stavba" je stavba a/nebo činnost ve vztahu, k níž bylo vydáno Vyjádření, a je prováděna Stavebníkem a/nebo Žadatelem v souladu s Příslušnými požadavky, povolená příslušným správním rozhodnutím vydaným dle Stavebního zákona; "Stavebník" je osoba takto označená ve Vyjádření; "Stavební zákon" je zákon č. 183/2006 Sb., o územním plánování a stavebním řádu, v účinném znění; "Vyjádření" je vyjádření o existenci sítě elektronických komunikací vydané společností CETIN dne 16. 10. 2019 pod č. 780586/19; "Zájemové území" je území označené Žadatelem a/nebo Stavebníkem v Žádosti; "Situační výkres" je výkres, který je přílohou Vyjádření a obsahuje Zájemové území určené a vyznačené Žadatelem v Žádosti a výřezy Účelové mapy SEK; "Zákon o elektronických komunikacích" je zákon č. 127/2005 Sb., o elektronických komunikacích a o změně některých souvisejících zákonů, v účinném znění; "Žádost" je žádost, kterou Žadatel a/nebo Stavebník požádal CETIN o vydání Vyjádření.

VŠEOBECNÉ PODMÍNKY OCHRANY SÍTĚ ELEKTRONICKÝCH KOMUNIKACÍ společnosti Česká

telekomunikační infrastruktura a.s.

- (iv) Pokud se v Zájmovém území nachází podzemní sílové vedení (NN) ve vlastnictví společnosti CETIN, je Stavebník povinen ve vztahu k projektové dokumentaci zajistit tolik, co je uvedeno pod písm (i) tohoto článku 5, přičemž platí, že Stavebník vyvolá Překážku v případě uvedených pod písm (ii) tohoto článku 5.
- (v) Stavebník je povinen při projektování Stavby, která je stavbou (a) zařízení silových elektrických sítí (VN, VVN a ZVVN) a/nebo (b) trakčních vedení, provést výpočet či posouzení rušivých vlivů na SEK, požadavky. Stavebník je povinen nejpozději třicet (30) dnů před podáním žádosti o vydání příslušného správního rozhodnutí k umístění Stavby die Stavebního zákona předat POS výpočet či posouzení rušivých vlivů na SEK a zpracovat ochranná opatření, to vše die a v souladu s Příslušnými (vi) Je-li Stavba v souběhu s Kabelovodem, nebo Kabelovod kříží, je Stavebník povinen nejpozději ke dni, ke kterému započne se Kabelovodem a (b) jakékoliv výkopové práce, které budou nebo by mohly být vedeny v úrovni či pod úrovní Kabelovodu nebo Kabelovod, je Stavebník povinen předložit POS k posouzení rušivých vlivů na SEK, přičemž do příčného řezu je Stavebník rovněž povinen zakreslit profil kabelové komory.
6. **POVINNOSTI STAVEBNÍKA PŘI PROVÁDĚNÍ STAVBY**
- (i) Stavebník je před započítím jakýchkoli zemních prací ve vztahu ke Stavbě povinen vytyčit trasu SEK na terénu die Příslušných požadavků a die Stavebního zákona. S vytyčenou trasou SEK je Stavebník povinen seznámit všechny osoby, které budou anebo by mohly zemní práce ve vztahu ke Stavbě provádět. V případě porušení této povinnosti bude Stavebník odpovědný společností CETIN za náklady a škody, které porušením této povinnosti CETIN uhradí.
- (ii) Pět (5) Pracovních dní před započítím jakýchkoli prací ve vztahu ke Stavbě je Stavebník povinen oznámit společností CETIN, že zahájí práci či činnost ve vztahu ke Stavbě. Písemně oznámení die předchozí věty zasle Stavebník na adresu elektronické pošty POS a bude obsahovat minimálně číslo jednací Vyjádření a kontaktní údaje Stavebníka.
- (iii) Stavebník je povinen zabezpečit a zajistit SEK proti mechanickému poškození, a to zpravidla dočasným umístěním siltových betonových panelů nad kabelovou trasou SEK. Do doby, než je zajištěna a zabezpečena ochrana SEK proti mechanickému poškození, není Stavebník oprávněn přejíždět vozidly nebo stavební mechanizací kabelovou trasu SEK. Při přepravě vysokých nákladů nebo při projíždění stroji, vozidly či mechanizací pod nadzemním vedením SEK je Stavebník povinen provést, zda výška nadzemního vedení SEK je dostatečná a umožňuje spolehlivý a bezpečný způsob přepravy nákladu či průjezdu stroji, vozidel či mechanizace.
- (iv) Při provádění zemních prací v blízkosti SEK je Stavebník povinen postupovat tak, aby nedošlo ke změně hloubky uložení nebo prostorového uspořádání SEK. V místech, kde SEK vstupuje ze země do budovy, rozváděče, na sloup apod. je Stavebník povinen vykonávat zemní práce se zvýšenou mírou opatrnosti, výkopové práce v blízkosti sloupů nadzemního vedení SEK je Stavebník povinen provádět v takové vzdálenosti od sloupů nadzemního vedení SEK,
- (vii) Je-li Stavba umístěna nebo má být umístěna v blízkosti Kabelovodu, komory,
- (viii) Je-li Stavba umístěna nebo má být umístěna v blízkosti Kabelovodu, komory, (b) jakékoliv výkopové práce, které budou nebo by mohly být vedeny v úrovni či pod úrovní Kabelovodu nebo Kabelovod, je Stavebník povinen předložit POS k posouzení rušivých vlivů na SEK, přičemž do příčného řezu je Stavebník rovněž povinen zakreslit profil kabelové komory.
7. Stavebník je povinen vytyčit trasu SEK na terénu die Příslušných požadavků a die Stavebního zákona. S vytyčenou trasou SEK je Stavebník povinen seznámit všechny osoby, které budou anebo by mohly zemní práce ve vztahu ke Stavbě provádět. V případě porušení této povinnosti bude Stavebník odpovědný společností CETIN za náklady a škody, které porušením této povinnosti CETIN uhradí.
8. Pět (5) Pracovních dní před započítím jakýchkoli prací ve vztahu ke Stavbě je Stavebník povinen oznámit společností CETIN, že zahájí práci či činnost ve vztahu ke Stavbě. Písemně oznámení die předchozí věty zasle Stavebník na adresu elektronické pošty POS a bude obsahovat minimálně číslo jednací Vyjádření a kontaktní údaje Stavebníka.
- (iii) Stavebník je povinen zabezpečit a zajistit SEK proti mechanickému poškození, a to zpravidla dočasným umístěním siltových betonových panelů nad kabelovou trasou SEK. Do doby, než je zajištěna a zabezpečena ochrana SEK proti mechanickému poškození, není Stavebník oprávněn přejíždět vozidly nebo stavební mechanizací kabelovou trasu SEK. Při přepravě vysokých nákladů nebo při projíždění stroji, vozidly či mechanizací pod nadzemním vedením SEK je Stavebník povinen provést, zda výška nadzemního vedení SEK je dostatečná a umožňuje spolehlivý a bezpečný způsob přepravy nákladu či průjezdu stroji, vozidel či mechanizace.
- (iv) Při provádění zemních prací v blízkosti SEK je Stavebník povinen postupovat tak, aby nedošlo ke změně hloubky uložení nebo prostorového uspořádání SEK. V místech, kde SEK vstupuje ze země do budovy, rozváděče, na sloup apod. je Stavebník povinen vykonávat zemní práce se zvýšenou mírou opatrnosti, výkopové práce v blízkosti sloupů nadzemního vedení SEK je Stavebník povinen provádět v takové vzdálenosti od sloupů nadzemního vedení SEK,
- (v) Stavebník je povinen vytyčit trasu SEK na terénu die Příslušných požadavků a die Stavebního zákona. S vytyčenou trasou SEK je Stavebník povinen seznámit všechny osoby, které budou anebo by mohly zemní práce ve vztahu ke Stavbě provádět. V případě porušení této povinnosti bude Stavebník odpovědný společností CETIN za náklady a škody, které porušením této povinnosti CETIN uhradí.
- (vi) Je-li Stavba v souběhu s Kabelovodem, nebo Kabelovod kříží, je Stavebník povinen nejpozději ke dni, ke kterému započne se Kabelovodem a (b) jakékoliv výkopové práce, které budou nebo by mohly být vedeny v úrovni či pod úrovní Kabelovodu nebo Kabelovod, je Stavebník povinen předložit POS k posouzení rušivých vlivů na SEK, přičemž do příčného řezu je Stavebník rovněž povinen zakreslit profil kabelové komory.
- (vii) Je-li Stavba umístěna nebo má být umístěna v blízkosti Kabelovodu, komory,
- (viii) Je-li Stavba umístěna nebo má být umístěna v blízkosti Kabelovodu, komory, (b) jakékoliv výkopové práce, které budou nebo by mohly být vedeny v úrovni či pod úrovní Kabelovodu nebo Kabelovod, je Stavebník povinen předložit POS k posouzení rušivých vlivů na SEK, přičemž do příčného řezu je Stavebník rovněž povinen zakreslit profil kabelové komory.
9. Písemným stykem či pojmem "písemně" se pro účely Vyjádření a VPOSEK rozumí předání zpráv jedním z těchto způsobů:
- e-mailemou zpravou s uznaným elektronickým podpisem die zák. č. 297/2016 Sb., o službách vytvářejících důvěru pro elektronické transakce, v účinném znění; a/nebo e-mailemou zpravou zaslanou na adresu POS.
- ZÁVĚREČNÁ USTANOVENÍ**
- Stavebník, Zadatel nebo jím pověřená třetí osoba je povinen Dnem převzetí Vyjádření povinen užít informace a data uvedená ve Vyjádření pouze a výhradně k účelu, pro který mu byla tato poskytnuta. Stavebník, Zadatel nebo jím pověřená třetí osoba není oprávněn informace a data rozmnožovat, rozšiřovat, pronášet, půjčovat či jinak umožnit jejich užívání třetí osobou bez předchozího písemného souhlasu společností CETIN.
- Pro případ porušení kterékoli z povinností Stavebníka, Zadatele nebo jím pověřené třetí osoby, založením Vyjádřením /nebo těmito VPOSEK je Stavebník, Zadatel či jím pověřená třetí osoba odpovědná za veškeré náklady a škody, které společností CETIN vzniknou porušením povinností Stavebníka, Zadatele nebo jím pověřené třetí osoby.

Číslo jednací: 780586/19

Informace o možném napojení na SEK ve vlastnictví společnosti Česká telekomunikační infrastruktura a.s.

Česká telekomunikační infrastruktura a.s. ("CETIN") poskytuje dle ustanovení § 161 odst. 1 Stavebního zákona tyto informace o podmínkách napojení Stavby a/nebo budovy označené v Žádosti na již existující SEK:

- (i) specifické podmínky napojení Stavby a/nebo budovy označené v Žádosti na již existující SEK Vám za společnost CETIN poskytne Recman Pavel, Jablonského 2091 Ostrava, e-mail: pavel.recman@cetin.cz ("kontaktní osoba CETIN"). Kontaktní osoba CETIN pro Vás bude koordinátorem případného napojení Stavby a/nebo budovy označené v Žádosti na již existující SEK, zejména poskytne informace o technickém řešení napojení a stanoví přípojny bod na již existující SEK;
- (ii) předpokladem pro napojení Stavby a/nebo budovy označené v Žádosti na již existující SEK je získání veškerých povolení a souhlasů vyžadovaných platnými právními předpisy pro vybudování této části SEK, která je nezbytná pro napojení Stavby a/nebo budovy označené v Žádosti na již existující SEK, je-li takových povolení a souhlasů dle platných právních předpisů pro vybudování SEK třeba, a rovněž splnění veškerých technických podmínek pro napojení na již existující SEK;
- Další pro Vás užitečné informace k napojení na SEK ve vlastnictví společnosti Česká telekomunikační infrastruktura a.s.:

- pokud Vaše Stavba bude umístována na základě správního rozhodnutí, doporučujeme Žádost o vydání takového správního rozhodnutí podat tak, aby Žádost obsahovala rovněž stavbu přípojky k SEK;

- doporučujeme stavbu přípojky k SEK v Žádosti o vydání správního rozhodnutí označit jako stavební objekt - "SO trasa SEK společnost Česká telekomunikační infrastruktura a.s.";

- trasu přípojky k SEK a místo napojení přípojky k SEK na již existující SEK společnost Česká telekomunikační infrastruktura a.s. konzultuje prosím s Kontaktní osobou CETIN;

- v případě, že jste dali na naše doporučení, a Vaše Žádost o vydání správního rozhodnutí k umístění Stavby obsahovala rovněž stavbu přípojky k SEK, informujte Kontaktní osobu CETIN o nabytí právní moci správního rozhodnutí vydaného na Stavbu a stavbu přípojky k SEK, společnost Česká telekomunikační infrastruktura a.s. se s Vámi dohodne na postoupení práv a povinností vyplývajících ze správního rozhodnutí na stavbu přípojky k SEK a zajištění výstavby přípojky k SEK;

- stavíte-li budovu a/nebo je-li budova podstatně rekonstruována, mějte na paměti, že taková budova musí být vybudována fyzickou infrastrukturou uvnitř budovy, která umožní zavedení sítě elektronických komunikací až do konceového bodu sítě v prostoru budovy, který užívá konceový uživatel, budova musí být vybudována přístupovým bodem budovy - upozorňujeme, že se jedná o požadavky stanovené právním předpisem, zákonem č. 194/2017 Sb., o opatřeních ke snížení nákladů na zavádění vysokorychlostních sítí elektronických komunikací, v účinném znění;

- doporučujeme provést přípravu budovy na následně vybudování vnitřních komunikací rozvodů (např. trubkováním ve zdivu) nebo vybudovat vlastní komunikaci rozvodů umožňující napojení k SEK;

- stavíte-li budovu, mějte na paměti, že tato musí umožňovat vstup silnoproudých a komunikačních kabelů do budovy, umístění rozvodných skříní a provedení vnitřních silnoproudých a komunikačních rozvodů až ke konceovému bodům sítě. Vnitřní komunikační rozvod musí splňovat požadavky na zabezpečení proti zneužití;

- společnost Česká telekomunikační infrastruktura a.s. Vám nabízí zhotovení typového projektu pro realizaci vnitřních rozvodů, konceového bodu sítě a řešení vstupu vedení SEK ke konceovému bodu sítě. Máte-li o zhotovení takového typového projektu zájem, prosím obraťte se na Kontaktní osobu CETIN, dohodne s Vámi vše potřebné.

Požadujete-li jakékoliv další informace o možném napojení Stavby a/nebo budovy označené v Žádosti na již existující SEK, prosíme kontaktujte Kontaktní osobu CETIN.

A zde www.zrychlujemcesko.cz můžete zjistit, jak je lokalita, kterou jste označili v Žádosti pokryta SEK ve vlastnictví CETIN, jakou rychlost připojení SEK umožňuje, a jak takové připojení můžete získat.

Číslo jednací: 780586/19

Číslo žádosti: 0119 599 623

Informace k vytyčení SEK

V případě požadavku na vytyčení SEK ve vlastnictví společnosti CETIN se, prosím, obraťte na společnost uvedené níže:

Česká telekomunikační infrastruktura a.s. - středisko Morava střed

se sídlem: Olšanská 2681/6, Praha 3, PSČ 13000
IČ: 04084063
DIČ: CZ04084063

kontakt: tel.: 238461640 obslužná doba po-pa 7 - 15 hod

Vegaacom, a.s. - výhradní dodavatel společnosti Česká telekomunikační infrastruktura a.s.

se sídlem: Velkomoravská 87, 695 01 Hodonín

IČ: 25788680
DIČ: CZ25788680

kontakt: Jaroslav Kovalčík, mobil: 725936197, e-mail: kovalcik@vegaacom.cz
Luboš Bodzík, mobil: 603855439, e-mail: bodzik@vegaacom.cz

ALPROTEL GROUP, s.r.o.

se sídlem: Dobrá 543 Frydek-Místek PSČ 739 51

IČ: 25863037
DIČ: CZ25863037

kontakt: Libor Kašperlík, mobil: 602783894, e-mail: kasperlík@alprotel.cz

ELTEKO, spol. s r.o.

se sídlem: bří Jaroňků 4063, 760 01 Zlín

IČ: 46342401
DIČ:

kontakt: Pavel Hrabovský, mobil: 603 226 502, e-mail: vytycovani@seznam.cz

GIS-STAVINVEX, a.s.

se sídlem: Pražská 1156, Pelhřimov

IČ: 25163558
DIČ: CZ25163558

kontakt: Petr Novák, mobil: 737 286 334, tel/fax: 596 541 102, e-mail: ostrava@gis-stavinvox.cz

KATES, spol. s r.o.

se sídlem: Důlní 889, 735 35 Horní Suchá

IČ: 47680954
DIČ:

kontakt: Stanislav Knebl, tel.: 596426011, mobil: 736626762, e-mail: knebl.kates@seznam.cz

Michlovský-stavební s.r.o.

se sídlem: Salaš 99, 763 51 Zlín

IČ: 27714080
DIČ: CZ 27714080

kontakt: Jan Stupka, tel.: 577125055, mobil: 605200751, e-mail: stupka@michlovsky.cz

Milan Kočvara

se sídlem: Osvozditeřů 1200, 742 21 Kopřivnice

IČ: 63341620
DIČ:

kontakt: Milan Kočvara, mobil: 602439837, e-mail: vytyceni@seznam.cz

NOVOMONT s.r.o.

se sídlem: 8.května 31, 787 01 Šumperk

IČ: 25394525
DIČ: CZ25394525

kontakt: Oldřich Slavíček, mobil: 777333596, e-mail: o.slavicek@atlas.cz

Číslo jednací: 780586/19

Číslo žádosti: 0119 599 623

OPTOMONT, a.s.

se sídlem: Na Najmanské 915, 710 00 Ostrava

IČ:

25355759

DIČ: CZ25355759

kontakt: Bogdan Kaleta, tel.: 558340911, mobil: 721521807, e-mail: bogdan.kaleta@optomont.cz

Rostislav Synek

se sídlem: Komenského 538, 798 52 Konice

IČ:

48465518

DIČ:

kontakt: Rostislav Synek, mobil: 776578678, e-mail: rostislav.synek@seznam.cz

SITUAČNÍ VÝKRES - ZÁJMOVÉ ÚZEMÍ

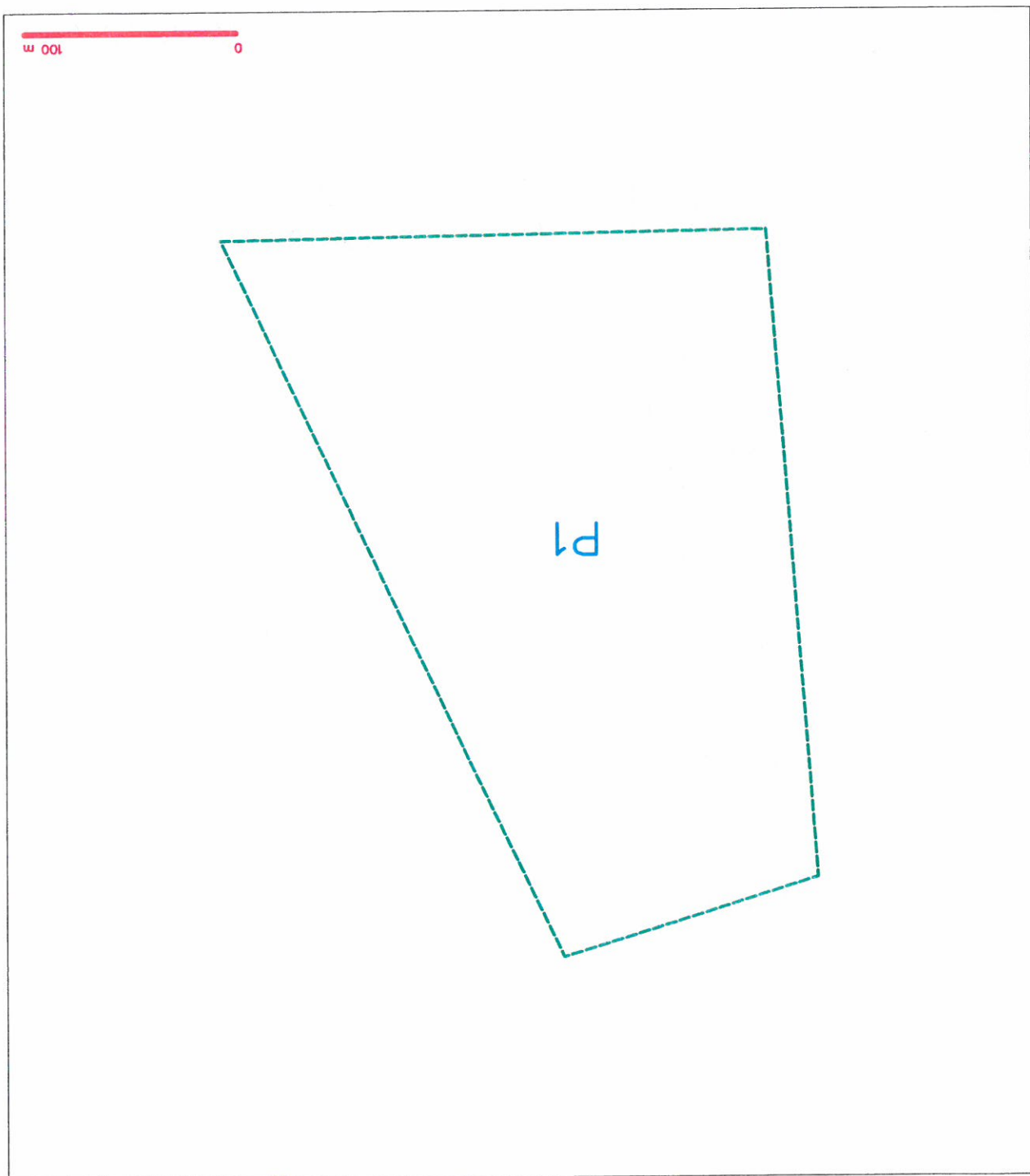

96
Oblastí telekomunikační infrastruktury a.s.
130 00 Praha 3
DMC: CZ04084063

SITUACIŇ VÝKRES - POLYGON I

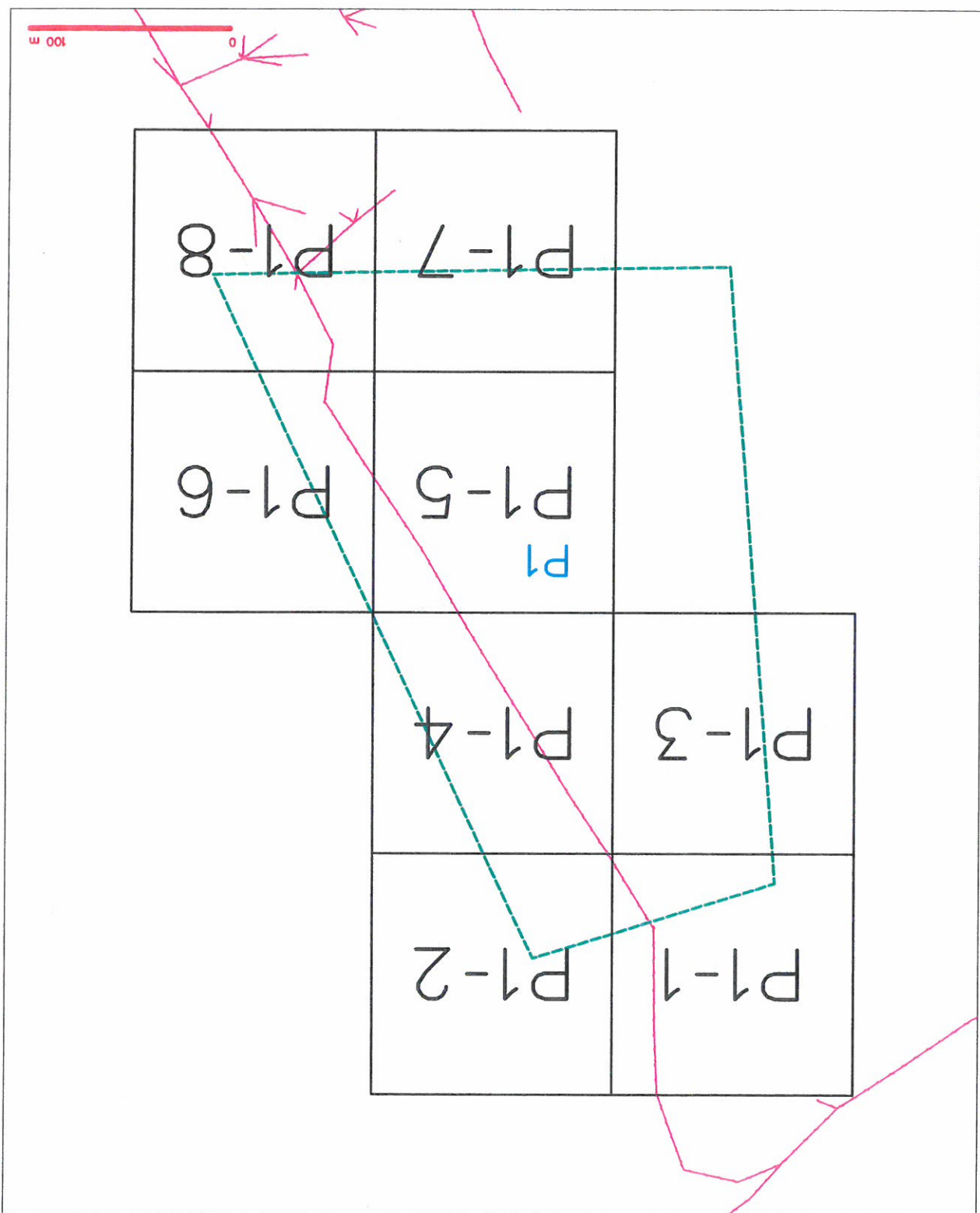

LEGENDA

[illegible]

SITUAČNÍ VÝKRES - POLYGON 1, list kladu P1-1

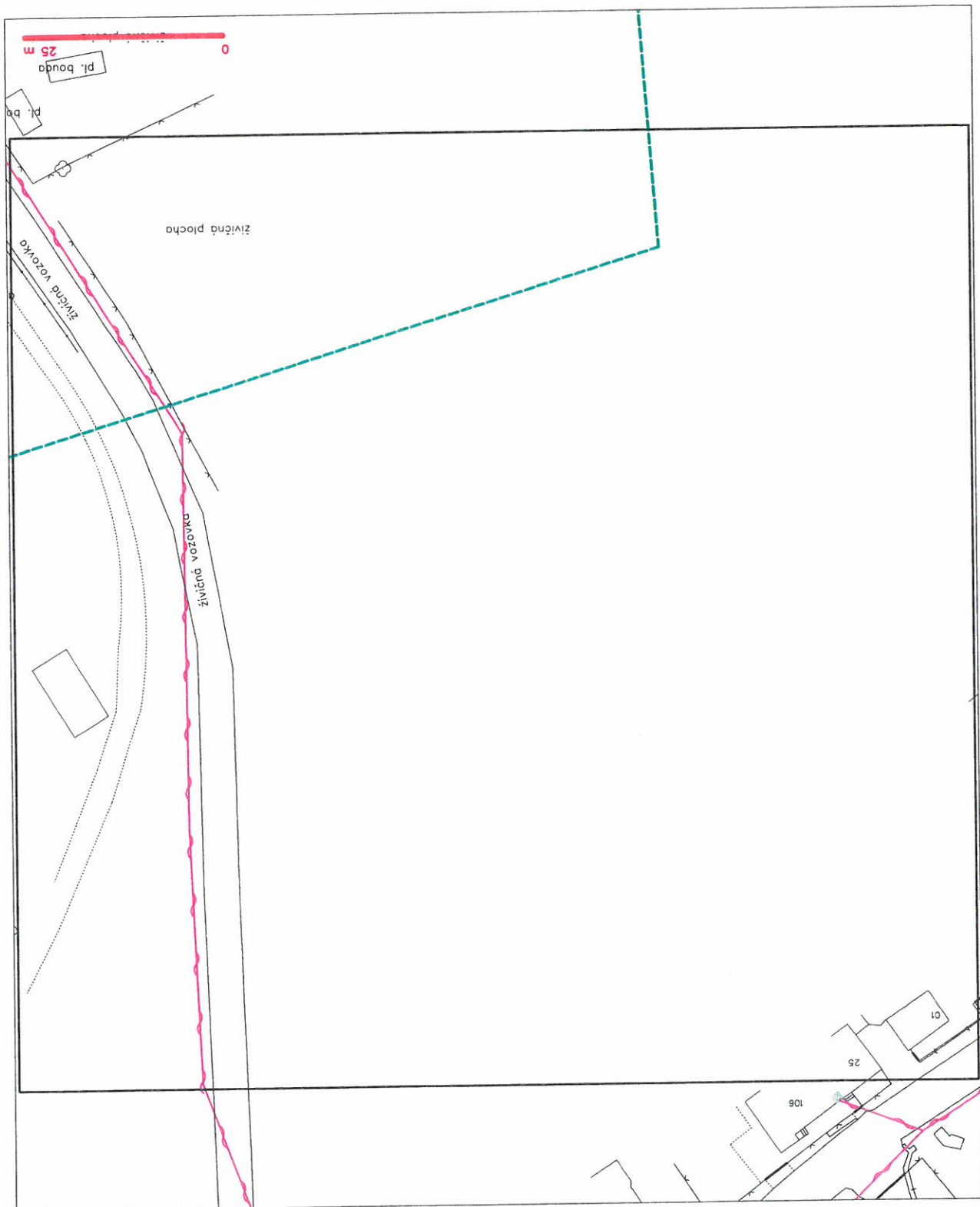

LEGENDA

metoda aditivnosti vlasti & vyladení
 NI propojuje, vlastní & NI propojuje C21N
 zadržují prázdné metakódové kódy
 zadržují prázdné opakování kódu, NEK prázdné
 nebo kódu opakování & metakódové kódy
 zadržují prázdné metakódové kódy
 moderní sít' c21

SITUACNI VYKRES - POLYGON 1, list kladu P1-2

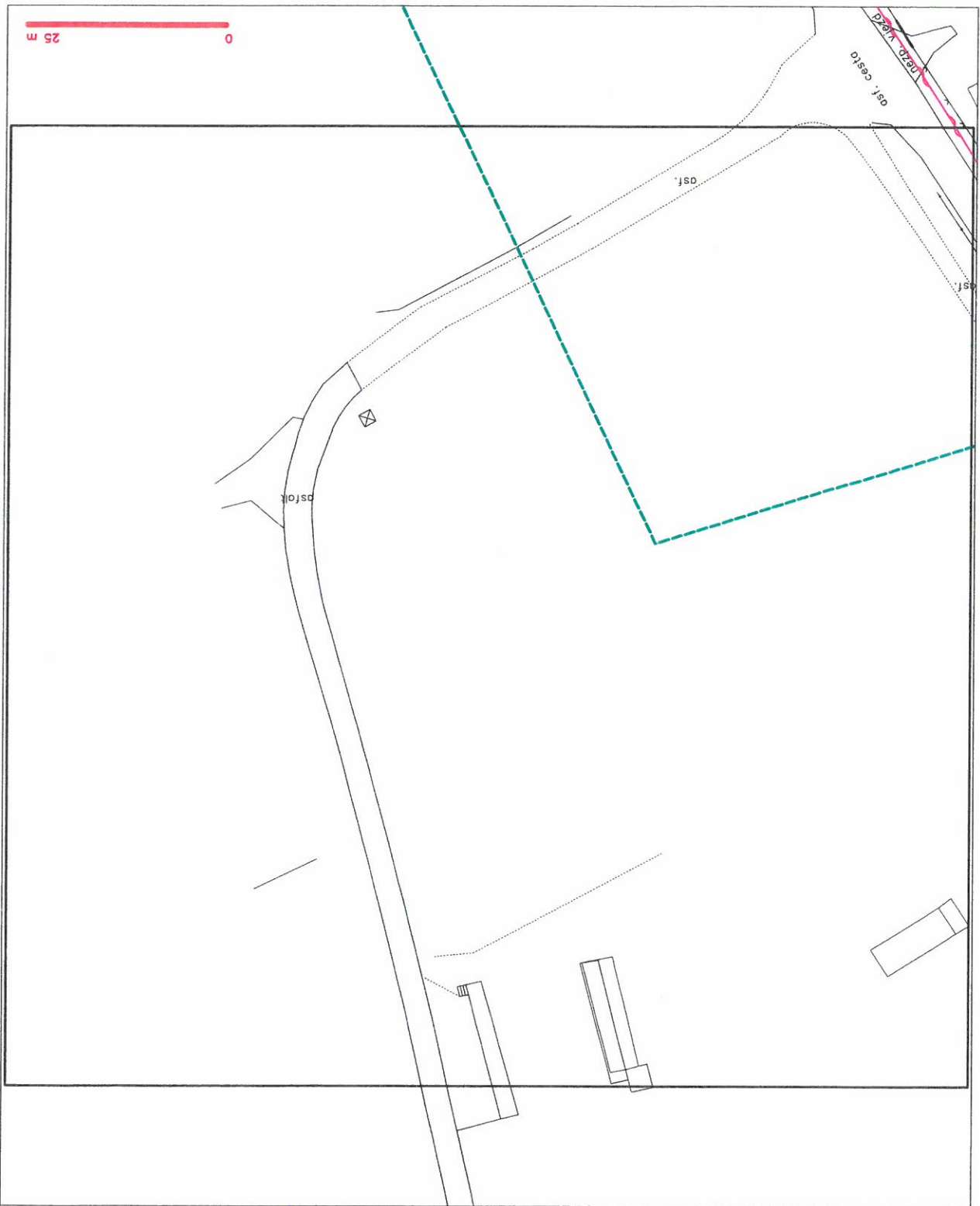

LEGENDA

[illegible]



1. Príprava vzorky
 2. Príprava vzorky
 3. Príprava vzorky
 4. Príprava vzorky
 5. Príprava vzorky
 6. Príprava vzorky
 7. Príprava vzorky
 8. Príprava vzorky
 9. Príprava vzorky
 10. Príprava vzorky
 11. Príprava vzorky
 12. Príprava vzorky
 13. Príprava vzorky
 14. Príprava vzorky
 15. Príprava vzorky
 16. Príprava vzorky
 17. Príprava vzorky
 18. Príprava vzorky
 19. Príprava vzorky
 20. Príprava vzorky
 21. Príprava vzorky
 22. Príprava vzorky
 23. Príprava vzorky
 24. Príprava vzorky
 25. Príprava vzorky
 26. Príprava vzorky
 27. Príprava vzorky
 28. Príprava vzorky
 29. Príprava vzorky
 30. Príprava vzorky
 31. Príprava vzorky
 32. Príprava vzorky
 33. Príprava vzorky
 34. Príprava vzorky
 35. Príprava vzorky
 36. Príprava vzorky
 37. Príprava vzorky
 38. Príprava vzorky
 39. Príprava vzorky
 40. Príprava vzorky
 41. Príprava vzorky
 42. Príprava vzorky
 43. Príprava vzorky
 44. Príprava vzorky
 45. Príprava vzorky
 46. Príprava vzorky
 47. Príprava vzorky
 48. Príprava vzorky
 49. Príprava vzorky
 50. Príprava vzorky
 51. Príprava vzorky
 52. Príprava vzorky
 53. Príprava vzorky
 54. Príprava vzorky
 55. Príprava vzorky
 56. Príprava vzorky
 57. Príprava vzorky
 58. Príprava vzorky
 59. Príprava vzorky
 60. Príprava vzorky
 61. Príprava vzorky
 62. Príprava vzorky
 63. Príprava vzorky
 64. Príprava vzorky
 65. Príprava vzorky
 66. Príprava vzorky
 67. Príprava vzorky
 68. Príprava vzorky
 69. Príprava vzorky
 70. Príprava vzorky
 71. Príprava vzorky
 72. Príprava vzorky
 73. Príprava vzorky
 74. Príprava vzorky
 75. Príprava vzorky
 76. Príprava vzorky
 77. Príprava vzorky
 78. Príprava vzorky
 79. Príprava vzorky
 80. Príprava vzorky
 81. Príprava vzorky
 82. Príprava vzorky
 83. Príprava vzorky
 84. Príprava vzorky
 85. Príprava vzorky
 86. Príprava vzorky
 87. Príprava vzorky
 88. Príprava vzorky
 89. Príprava vzorky
 90. Príprava vzorky
 91. Príprava vzorky
 92. Príprava vzorky
 93. Príprava vzorky
 94. Príprava vzorky
 95. Príprava vzorky
 96. Príprava vzorky
 97. Príprava vzorky
 98. Príprava vzorky
 99. Príprava vzorky
 100. Príprava vzorky

[illegible]

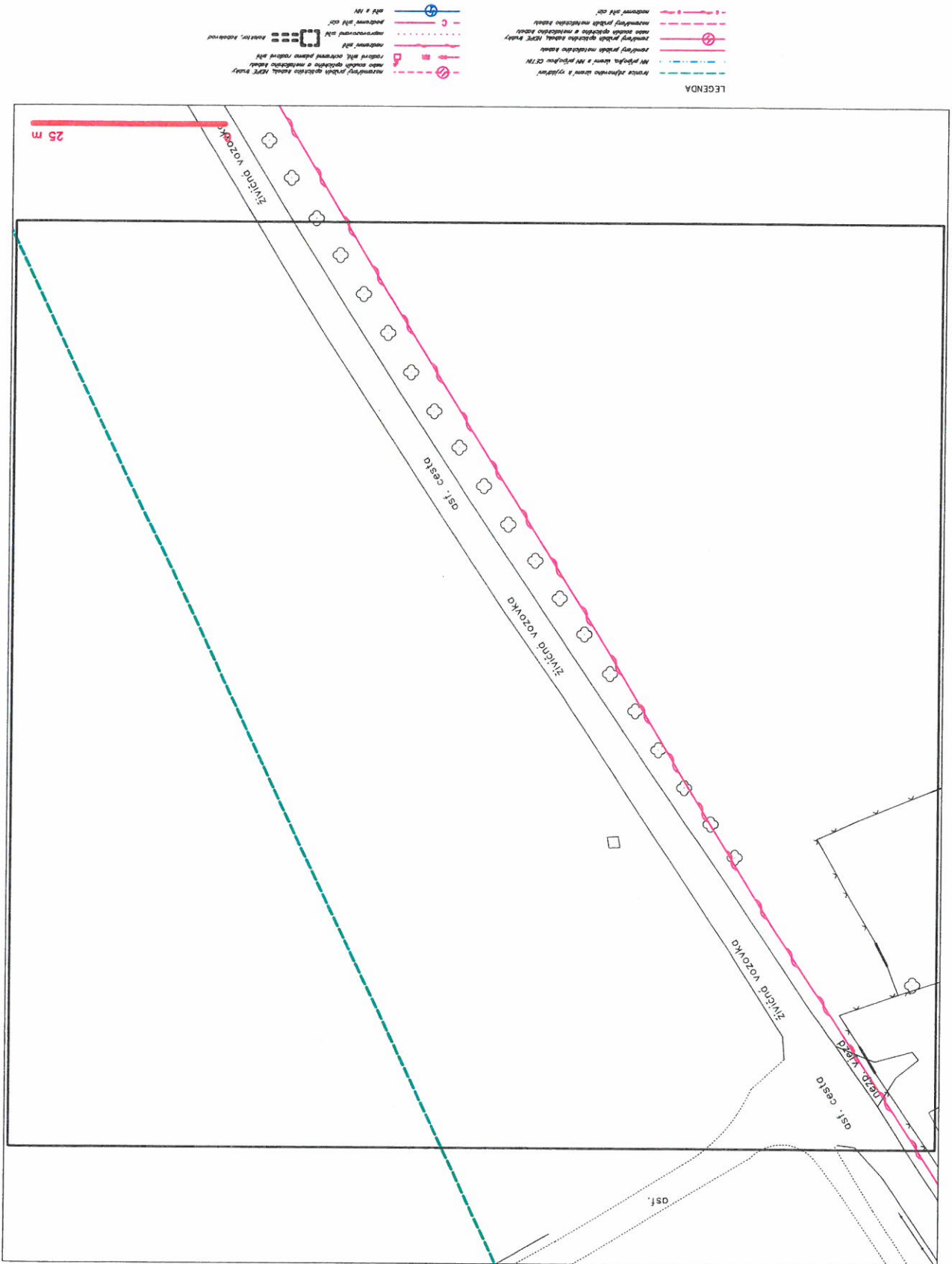

SITUAČNÍ VÝKRES - POLYGON 1, list kladu P1-5

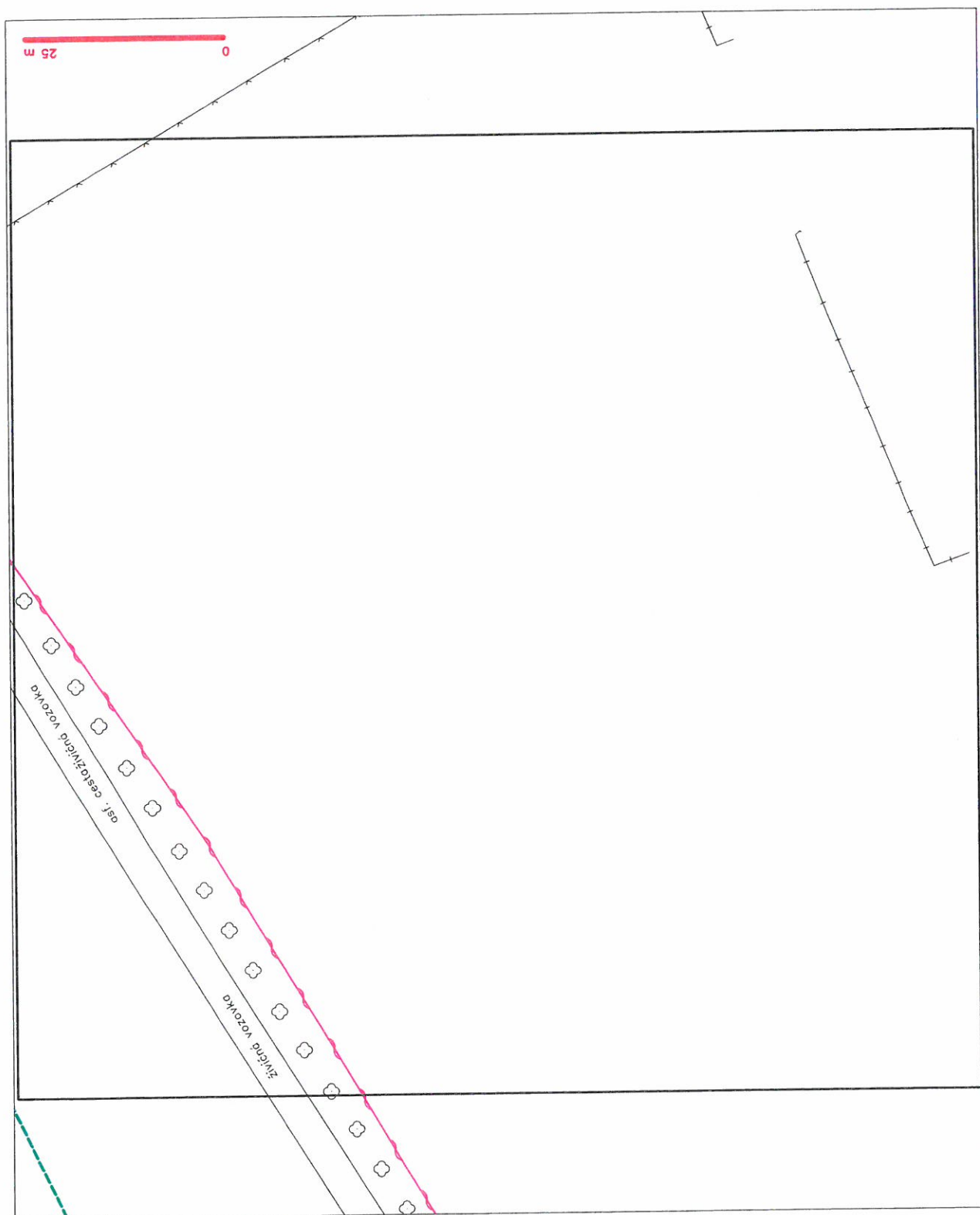

LEGENDA

① - ② - ③ - ④ - ⑤ - ⑥ - ⑦ - ⑧ - ⑨ - ⑩ - ⑪ - ⑫ - ⑬ - ⑭ - ⑮ - ⑯ - ⑰ - ⑱ - ⑲ - ⑳ - ㉑ - ㉒ - ㉓ - ㉔ - ㉕ - ㉖ - ㉗ - ㉘ - ㉙ - ㉚ - ㉛ - ㉜ - ㉝ - ㉞ - ㉟ - ㊱ - ㊲ - ㊳ - ㊴ - ㊵ - ㊶ - ㊷ - ㊸ - ㊹ - ㊺ - ㊻ - ㊼ - ㊽ - ㊾ - ㊿ - ① - ② - ③ - ④ - ⑤ - ⑥ - ⑦ - ⑧ - ⑨ - ⑩ - ⑪ - ⑫ - ⑬ - ⑭ - ⑮ - ⑯ - ⑰ - ⑱ - ⑲ - ⑳ - ㉑ - ㉒ - ㉓ - ㉔ - ㉕ - ㉖ - ㉗ - ㉘ - ㉙ - ㉚ - ㉛ - ㉜ - ㉝ - ㉞ - ㉟ - ㊱ - ㊲ - ㊳ - ㊴ - ㊵ - ㊶ - ㊷ - ㊸ - ㊹ - ㊺ - ㊻ - ㊼ - ㊽ - ㊾ - ㊿

metastazirnyj protiv opolchito klobak, HPCF drabry
rodovye zily, ochraneniye pismo rodovye zily
podrobnaya zily
napravlyayemye zily
podrobnaya zily
zily z ny

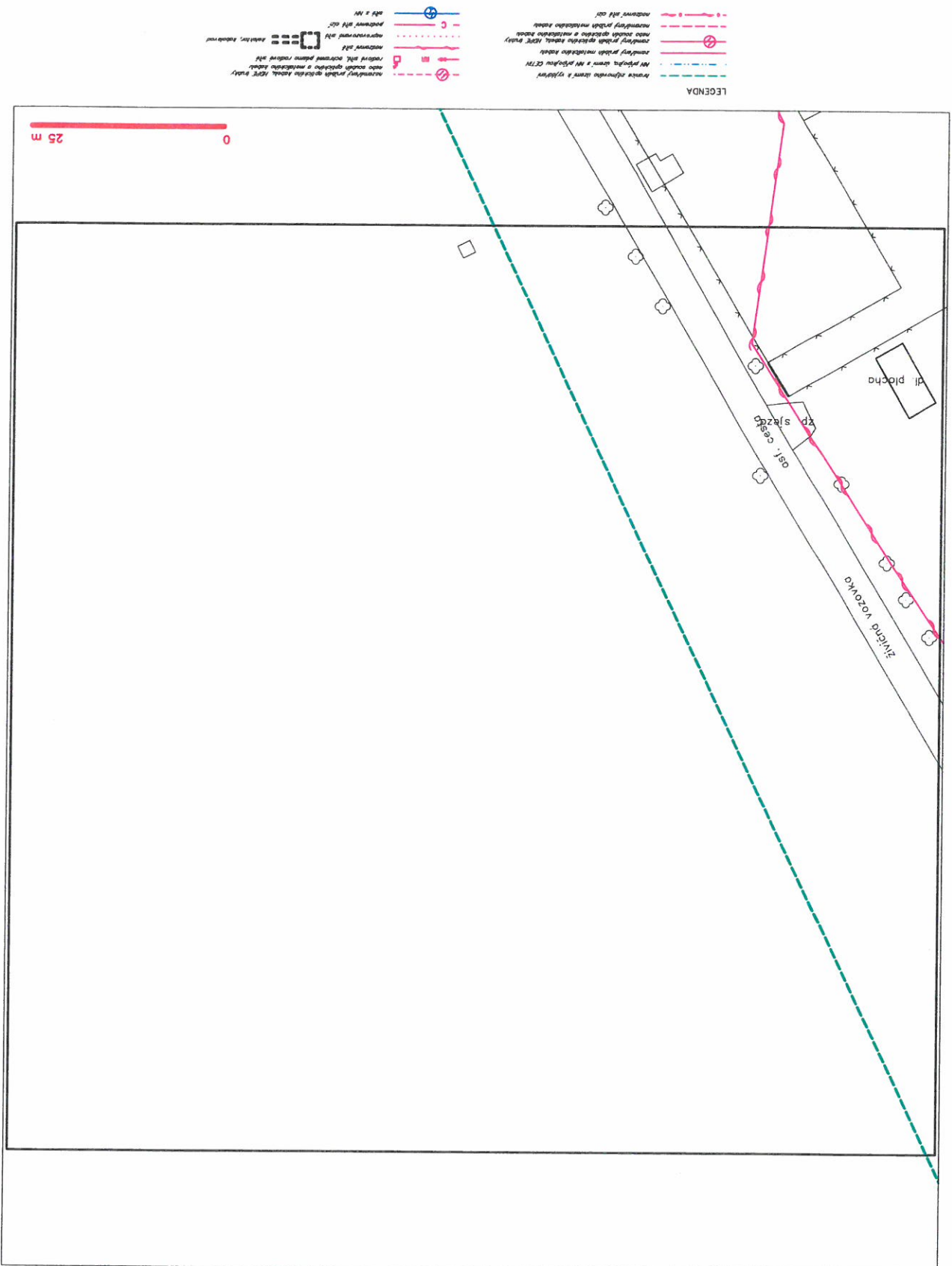



SITUAČNÍ VÝKRES - POLYGON 1, list kladu P1-8



LEGENDA

[illegible]



Libuše Dvořáková
Masarykova 533
769 01 HOLEŠOV

VÁŠ DOPIS ZNAČKY / ZE DNE
NAŠE ZNAČKA
1107558674
VYŘIZUJE / LINKA
Mýkyně / 800 850 860
MÍSTO ODESLÁNÍ / DNE
Ostrava / 4.2.2020

Vážená paní Dvořáková

Žádám o souhlas se stavbou :

Stavba: Technická infrastruktura pro plochu bydlení v k.ú. Juřínka

rádi bychom Vás informovali, že Vám udělujeme souhlas se stavbou.

„ Stavba: Technická infrastruktura pro plochu bydlení v k.ú.

protože se stavba bude nacházet v ochranném pásmu nadzemního vedení, abyste dodržel(i) podmínky, které připojujeme v příloze.

- Prosim o přečtení podmínek a jejich dodržení
- Ochranné pásmo VVN je 15m a VN 10m od krajního vodiče
- Musí být zajištěn neomezený přístup pro pracovníky ČEZ k našim zařízením pro provozování a údržbu
- Výkopové práce se budou provádět 5m od stožárů nebo betonových sloupů, aby nenarušily statiku
- Dále upozorňujeme, že souhlas se stavbou byl vydán pouze pro realizaci stavby a neslouží jako souhlasné stanovisko s potřebným el. Příkonem pro Vaši stavbu
- Napojení k el. energii nebo změnu rezervovaného příkonu je nutné řešit podáním žádosti o připojení

Tento souhlas vydávám ke stavebnímu a územnímu řízení, a pokud splníte podmínky
připojené v příloze, je jeho platnost jeden rok.

Děkujeme za spolupráci.

S pozdravem

DISTRIBUCE
ČEZ Distribuce, a. s.
Děln - Děln IV-Podmokly
Teplická 874/8, PSC 405 02
IČO: 247 29 036
254

Ing. Libor Socha
ČEZ Distribuce, a. s.

Příloha
Podmínky pro činnost v ochranném pásmu

PODMÍNKY PRO PROVÁDĚNÍ ČINNOSTI V OCHRANNÝCH PÁSMECH PODZEMNÍCH VEDENÍ

Ochranné pásmo podzemních vedení elektrizační soustavy do 110 kV včetně a vedení řídicí, měřicí a zabezpečovací techniky je stanoveno v § 46, odst. (5), Zák. č. 458/2000 Sb., tj. zákona o podmínkách podnikání a o výkonu státní správy v energetických odvětvích a o změně některých zákonů (energetický zákon), ve znění pozdějších předpisů (dále jen "energetický zákon"), a číni 1 metr po obou stranách krajního kabelu kabelové trasy, nad 110 kV číni 3 metry po obou stranách krajního kabelu.

V ochranném pásmu podzemního vedení je podle § 46 odst. (8) a (10) energetického zákona zakázáno:

- zřizovat bez souhlasu vlastníka těchto zařízení stavby či umísťovat konstrukce a jiná podobná zařízení, jakož i uskládkovat hořlavé a výbušné látky,
- provádět bez souhlasu vlastníka zemní práce,
- provádět činnosti, které by mohly ohrozit spolehlivost a bezpečnost provozu těchto zařízení nebo ohrozit život, zdraví či majetek osob,
- provádět činnosti, které by znemožňovaly nebo podstatně znesnadňovaly přístup k těmto zařízením,

e) vysazovat trvalé porosty a přejíždět vedení těžkými mechanismy.
Pokud stavba nebo stavební činnost zasahuje do ochranného pásma podzemního vedení, je třeba požádat o písemný souhlas vlastníka nebo provozovatele tohoto zařízení na základě § 46, odst. (8) a (11) energetického zákona.

V ochranných pásmech podzemních vedení je třeba dále dodržovat následující podmínky:

1. Dodavatel prací musí před zahájením prací zajistit vytýčení podzemního zařízení a prokazatelně seznámit pracovníky, jichž se to týká, s jejich polohou a upozornit na odchylky od výkresové dokumentace.
2. Výkopové práce do vzdálenosti 1 metr od osy (krajního) kabelu musí být prováděny ručně.
3. Zemní provedení sond (ručně) může být tato vzdálenost snížena na 0,5 metru.
4. V případě provedení sond (ručně) může být tato vzdálenost snížena na 0,5 metru.
5. Zemní práce musí být prováděny v souladu s ČSN 73 6133 Návrh a provádění zemního tělesa pozemních komunikací a při zemních pracích musí být dodrženo Nařízení vlády č. 591/2006 Sb., bližších minimálních požadavků na bezpečnost a ochranu zdraví při práci na staveništích.
6. Místa kritičnosti a souběhy ostatních zařízení se zařízeními energetiky musí být vyprojektovány a provedeny zejména dle ČSN 73 6005, ČSN EN 50 341-1, 2, ČSN EN 50341-3-19, ČSN EN 50423-1, ČSN 33 2000-5-52 a PNE 33 3302.
7. Dodavatel prací musí oznámit příslušnému provozovateli distribuční soustavy zahájení prací minimálně 3 pracovní dny předem.
8. Při potřebě přejíždění trasy podzemních vedení vozidly nebo mechanismy je třeba po dohodě s provozovatelem provést dodatečnou ochranu proti mechanickému poškození.
9. Je zakázáno manipulovat s obnaženými kabely pod napětím. Odkryté kabely musí být za vypnutého stavu řádně vyvěšeny, chráněny proti poškození a označeny výstražnou tabulkou dle ČSN ISO 3864.
10. Před zaházením kabelové trasy musí být provozovatel kabelu vyzván ke kontrole uložení. Pokud toto organizace provádějící zemi práce neprovede, vyhrazuje si provozovatel distribuční soustavy právo nechat inkriminované místo znovu odkrýt.
11. Při záhozu musí být zemina pod kabely řádně udušena, kabely zapískovány a provedeno krytí proti mechanickému poškození.
12. Bez předchozího souhlasu je zakázáno snižovat nebo zvyšovat vrstvu zeminy nad kabelem.
13. Každé poškození zařízení provozovatele distribuční soustavy musí být okamžitě nahlášeno na Kontaktní bezplatnou linku ČEZ Distribuce 800 850 860, která je Vám k dispozici 24 hodin denně, 7 dní v týdnu.
14. Ukončení stavby musí být neprodleně ohlášeno příslušnému provoznímu útvaru.
15. Po dokončení stavby provozovatel distribuční soustavy nesouhlasí s vyhlášením ochranného pásma nových rozvodů, které jsou budovány, protože se již jedná o práce v ochranném pásmu zařízení provozovatele distribuční soustavy. Případně opravy nebo rekonstrukce na svém zařízení nebude provozovatel distribuční soustavy provádět na výjimku z ochranného pásma nebo na základě souhlasu s činností v tomto pásnu.
16. Případně nedodržení uvedených podmínek bude řešeno příslušným stavebním úřadem nebo nahlášeno Energetickému regulačnímu úřadu jako správní delikt ve smyslu příslušného ustanovení energetického zákona spočívající v porušení zákazu provádět činnosti v ochranných pásmech dle § 46 uvedeného zákona.



PODMÍNKY PRO PROVÁDĚNÍ ČINNOSTÍ V OCHRANNÝCH PÁSMECH NADZEMNÍCH VEDENÍ

Ochranné pásmo nadzemního vedení podle § 46, odst. (3), Zák. č. 458/2000 Sb., tj. zákona o podmínkách podnikání a o výkonu státní správy v energetických odvětvích a o změně některých zákonů (energetický zákon), ve znění pozdějších předpisů (dále jen "energetický zákon") je součástí prostor vymezovaný svislými rovinnými vedeními po obou stranách vedení ve vodorovné vzdálenosti měřené kolmo na vedení, které čílní od krajního vodiče vedení na obě jeho strany:

a) u napětí nad 1 kV a do 35 kV včetně

- pro vodiče bez izolace 7 metrů (resp. 10 metrů u zařízení postaveného do 31. 12. 1994, vyjma lesních průseků, kde rozsah ochranného pásma i do uvedeného data činí 7 metrů),
- pro vodiče s izolací zátkladní 2 metry,
- pro zvěsná kabelová vedení 1 metr,
- u napětí nad 35 kV do 110 kV včetně
- pro vodiče bez izolace 12 metrů (resp. 15 metrů u zařízení postaveného do 31. 12. 1994),
- pro vodiče s izolací zátkladní 5 metrů

Poznámka: Nadzemní vedení nízkého napětí (do 1 kV) není chráněno ochranným pásmem. Při činnostech prováděných v jeho blízkosti (práce v blízkosti) je nutné dodržet vzdálenosti dané ČSN EN 50110-1 ed. 2.

V ochranném pásmu nadzemního vedení je podle § 46 odst. (8) a (9) energetického zákona zakázáno:

1. zřizovat bez souhlasu vlastníka těchto zařízení stavby či umísťovat konstrukce a jiná podobná zařízení, jakož i uskláňovat hořlavé a výbušné látky,
 2. provádět bez souhlasu vlastníka zemní práce,
 3. provádět činnosti, které by mohly ohrozit spolehlivost a bezpečnost provozu těchto zařízení nebo ohrozit život, zdraví či majetek osob,
 4. provádět činnosti, které by znemožňovaly nebo podstatně znesnadňovaly přístup k těmto zařízením,
 5. vysazovat chmelnice a nechávat růst porosty nad výškou 3 metry.
- Pokud stavba nebo stavební činnost zasahuje do ochranného pásma nadzemního vedení, je třeba požádat o písemný souhlas vlastníka nebo provozovatele tohoto zařízení na základě § 46, odst. (8) a (11) energetického zákona.

V ochranných pásmech nadzemních vedení je třeba dále dodržovat následující podmínky:

1. Při pohybu nebo pracích v blízkosti elektrického vedení vysokého napětí se nesmí osoby, předměty, prostředky nemající povahu jeřábu přiblížit k živým částem - vodičům blíže než 2 metry (dle ČSN EN 50110-1).
2. Jeřáby a jiná podobná zařízení musí být umístěny tak, aby v kterékoli poloze byly všechny jejich části mimo ochranné pásmo vedení, a musí být zamezeno vymrštění lana.
3. Je zakázáno stavět budovy nebo jiné objekty v ochranných pásmech nadzemních vedení vysokého napětí.
4. Je zakázáno, provádět veškeré pozemní práce, při kterých by byla narušena stabilita podpěrných bodů - sloupů nebo stožárů.
5. Je zakázáno upevňovat antény, reklamní, ukazatele apod. pod, přes nebo přímo na stožáry elektrického vedení.
6. Dodavatel prací musí prokazatelně seznámit své pracovníky, jichž se to týká s ČSN EN 50110-1.
7. Pokud není možné dodržet body č. 1 až 4, je možné požádat příslušný provozní útvar provozovatele distribuční soustavy o další řešení (zajištění odborného dohledu pracovníka s elektrotechnickou kvalifikací dle Vyhlášky č. 50/1978 Sb., vypnutí a zajištění zařízení, zajištění živých částí apod.), pokud nejsou tyto podmínky již součástí jiného vyjádření ke konkrétní stavbě.
8. V případě požadavku na vypnutí zařízení po nezbytnou dobu provádění prací je nutné požádat minimálně 2 měsíce před požadovaným termínem. V případě vedení nízkého napětí je možné též požádat o zajištění části vedení.

Případně nedodržení uvedených podmínek bude řešeno příslušným stavebním úřadem nebo nahlášeno Energetickému regulačnímu úřadu jako správní delikt ve smyslu příslušného ustanovení energetického zákona, spočívající v porušení zákazu provádět činnosti v ochranných pásmech dle § 46 uvedeného zákona.



PODMÍNKY PRO PROVÁDĚNÍ ČINNOSTÍ V OCHRANNÝCH PÁSMECH ELEKTRICKÝCH STANIC

Ochranné pásmo elektrické stanice je stanoveno v § 46, odst. (6), Zák. č. 458/2000 Sb., tj. zákona o podmínkách podnikání a o výkonu státní správy v energetických odvětvích a o změně některých zákonů (energetický zákon), ve znění pozdějších předpisů (dále jen "energetický zákon") a je vymezeno svislými rovinami vedenými ve vodorovné vzdálenosti:

a) u venkovních el. stanic a dále stanic s napětím větším než 52 kV v budovách 20 metrů od oplocení nebo od vnějšího lince obvodového zdiva,

b) u stožárových elektrických stanic a věžových stanic s venkovním přívodem napětí z úrovně nad 1 kV a menší než 52 kV na úroveň nízkého napětí 7 m od vnější hrany půdorysu stanice ve všech směrech,

c) u kompaktních a zděných el. stanic s převodem napětí z úrovně nad 1 kV a menší než 52 kV na úroveň nízkého napětí 2 metry od vnějšího pláště stanice ve všech směrech,

d) u vestavěných el. stanic 1 metr od obestavění.

V ochranném pásmu elektrické stanice je podle § 46 odst. (8) a (10) energetického zákona zakázáno:

1. zřizovat bez souhlasu vlastníka těchto zařízení stavby či umísťovat konstrukce a jiná podobná zařízení, jakož i uskladňovat hořlavé a výbušné látky,
 2. provádět bez souhlasu vlastníka zemní práce,
 3. provádět činnosti, které by mohly ohrozit spolehlivost a bezpečnost provozu těchto zařízení nebo ohrozit život, zdraví či majetek osob,
 4. provádět činnosti, které by znemožňovaly nebo podstatně znesnadňovaly přístup k těmto zařízením.
- Pokud stavba nebo stavební činnost zasahuje do ochranného pásma elektrické stanice, je třeba požádat o písemný souhlas vlastníka nebo provozovatele tohoto zařízení na základě § 46, odst. (8) a (11) energetického zákona.

V ochranném pásmu elektrické stanice je dále zakázáno provádět činnosti, které by mohly mít za následek ohrožení bezpečnosti a spolehlivosti provozu stanice nebo zmenšující či podstatně znesnadňující její obsluhu a údržbu a to zejména:

5. provádět výkopové práce ohrožující zástupní podzemních vedení vysokého a nízkého napětí nebo stabilitu stavební části el. stanice (viz podmínky pro činnosti v ochranných pásmech podzemního vedení),
6. skladovat či umísťovat předměty bránící přístupu do elektrické stanice nebo k rozvaděčům vysokého nebo nízkého napětí,
7. umísťovat antény, reklamní, ukazatele apod.,
8. zřizovat oplocení, které by znemožnilo obsluhu el. stanice.

Případně nedodržení uvedených podmínek bude řešeno příslušným stavebním úřadem nebo nahlášeno Energetickému regulačnímu úřadu jako správní delikt ve smyslu příslušného ustanovení energetického zákona spočívající v porušení zákazu provádět činnosti v ochranných pásmech dle § 46 uvedeného zákona.



Jan Hladis

VYŘÍZENÍ DNE

14.10.2019

NAŠE ZNAČKA

0101195160

Sdělení o existenci energetického zařízení, sítě pro elektronickou komunikaci nebo zařízení technické infrastruktury v majetku společnosti ČEZ Distribuce, a. s., pro akci:

TECHNICKÁ INFRASTRUKTURA PRO PLOCHU BYDLNÍ V K.Ú. JURINKA

Vážený zákazníku,

Na základě Vaší žádosti 0101195160 ze dne 14.10.2019 Vám zasíláme sdělení o existenci energetického zařízení, sítě pro elektronickou komunikaci nebo zařízení technické infrastruktury v majetku společnosti ČEZ Distribuce, a. s., ve Vaší vymezené zájmové území.

Dovolujeme si Vás upozornit, že sdělení nenahrazuje vyjádření provozovatele distribuční soustavy k projektové dokumentaci pro územní nebo stavební řízení, k připojení nového odběru, zdroje elektrické energie nebo k navýšení rezerovaného příkonu a výkonu a s výjimkou havárií ani souhlas s činností v ochranném pásmu.

Toto sdělení je platné do 14.04.2020 a je jedním z podkladů pro zpracování projektové dokumentace, pokud je taková dokumentace zpracovávána.

V majetku ČEZ Distribuce, a. s., se na Vaší uvedené zájmové území nachází nebo ochranným pásmem zasahuje energetické zařízení typu:

Podzemní síť	síť NN	síť VN	síť VVN
Nadzemní síť		síť	síť

Stanice	
---------	--

V majetku ČEZ Distribuce, a. s., se na Vaší uvedené zájmové území nachází nebo ochranným pásmem zasahuje síť pro elektronickou komunikaci typu:

síť pro elektronickou komunikaci	Podzemní síť	Nadzemní síť
		síť

Zařízení technické infrastruktury zahrnuje zejména vodovodní, kanalizační a plynové přípojky pro objekty ČEZ Distribuce a. s., a dále pak další podzemní a nadzemní zařízení sloužící pro provoz distribuční sítě. V majetku ČEZ Distribuce, a. s., se na Vaší uvedené zájmové území nachází nebo ochranným pásmem zasahuje zařízení technické infrastruktury:

zariadení technické infrastruktury	Nadzemní nebo podzemní
------------------------------------	------------------------

Energetické zařízení (mimo nadzemních sítí NN), zařízení sítě pro elektronickou komunikaci a zařízení technické infrastruktury je chráněno ochranným pásmem podle § 46 zákona č. 458/2000 Sb., o podmínkách podnikání a o výkonu státní správy v energetických odvětvích a o změně některých zákonů (energetický zákon), ve znění pozdějších předpisů. Přibližný průběh tras energetických zařízení, sítě pro elektronickou komunikaci (v trase kabelového vedení může být uloženo několik kabelů energetických i komunikačních) a tras zařízení technické infrastruktury zasíláme v příloze tohoto dopisu.

V případě existence podzemních energetických zařízení, sítě pro elektronickou komunikaci nebo zařízení technické infrastruktury je povinností stavebníka alespoň 14 dní před započatím zemních prací požádat telefonicky na 800 850 860 nebo e-mailem na info@cezdistribuce.cz o tzv. vytyčení trasy podzemního zařízení, sítě pro elektronickou komunikaci nebo zařízení technické infrastruktury. O vytyčení lze požádat pouze na základě vydaného sdělení o existenci energetického zařízení, sítě pro elektronickou komunikaci nebo zařízení technické infrastruktury, a to (mimo havárii) nejpozději 30 dní před koncem jeho platnosti.

Dojde-li k obnaze podzemního vedení nebo k poškození energetického zařízení, sítě pro elektronickou komunikaci nebo zařízení se sítí pro elektronickou komunikaci související nebo zařízení technické infrastruktury ve vlastnictví ČEZ Distribuce, a. s., nahláste nám prosím tuto skutečnost bezodkladně jako poruchu na bezplatnou linku 800 850 860.

Pokud uvažovaná akce nebo činnost zasáhne do ochranného pásma nadzemních vedení, trafostanic nebo sítě pro elektronickou komunikaci, popř. bude po vytyčení zjištěno, že zasahuje do ochranného pásma podzemních energetických zařízení nebo zařízení pro elektronickou komunikaci, je nutné písemně požádat společnost ČEZ Distribuce, a. s., o souhlas s činností v ochranném pásmu (formulář je k dispozici na www.cezdistribuce.cz v části Formuláře / Činnosti v ochranných pásmech, kontaktní údaje pro podání Vaší žádosti naleznete v zápatí). Jestliže uvažovaná akce vyvolá potřebu dílčí změny trasy vedení nebo přemístění některých prvků energetického zařízení nebo sítě pro elektronickou komunikaci včetně souvisejícího zařízení, je nutné včas společnost ČEZ Distribuce, a. s., požádat o přeložku zařízení podle § 47 energetického zákona.

Zároveň Vás upozorňujeme, že v zájmovém území se může nacházet také energetické zařízení, sítí pro elektronickou komunikaci nebo zařízení technické infrastruktury, které není v majetku společnosti ČEZ Distribuce, a. s.

V souvislosti s výše uvedeným si Vás dovolujeme upozornit, že uvedené sdělení včetně jeho příloh obsahuje skutečností tvořící obchodní tajemství společnosti ČEZ Distribuce, a. s. Poskytnutí informací jsou také důvěrnými informacemi a obchodně cizími informacemi společnosti ČEZ Distribuce, a. s. Z výše uvedených důvodů si Vás proto společnost ČEZ Distribuce, a. s., dovoluje upozornit, že s poskytnutými informacemi je potřeba nakládat dle platných právních předpisů, v opačném případě se vystavujete postihu ve smyslu platné právní úpravy. V této souvislosti si Vás dále dovoluujeme upozornit, že požadované informace nesmí být předány, sděleny, využity, zpřístupněny, či jiným způsobem postoupeny na jakoukoli třetí osobu bez předchozího prokazatelného souhlasu společnosti ČEZ Distribuce, a. s. Informace o existenci energetického zařízení, sítě pro elektronickou komunikaci a zařízení technické infrastruktury mohou být využity pouze pro účel, pro který byly vyžádány.

S pozdravem

ČEZ Distribuce, a. s.

Děčín, Děčín IV-Podmokly

Teplická 874/8

PSČ 405 02

IČ: 24729035

Přílohy

1. Situační výkres zájmového území

2. Podmínky pro provádění činností v ochranných pásmech energetických zařízení, sítě pro

elektronickou komunikaci a zařízení technické

infrastruktury